

WSPÓLNOTA

Liderzy inwestycji

Ranking wydatków inwestycyjnych samorządów
2015–2017



Liderzy inwestycji

Wygląda na to, że największy dołek jest już za nami. Po rekordowo słabym 2016 roku wydatki inwestycyjne wyraźnie wzrosły, choć i tak są wciąż wyraźnie niższe niż w latach 2014–2015, nie mówiąc o najlepszym jak dotąd okresie 2009–2010. Prezentujemy najbardziej oczekiwany przez naszych Czytelników ranking wydatków inwestycyjnych. Pod lupę wzięliśmy trzy ostatnie lata.

Autorzy: Paweł Swianiewicz, Julita Łukomska*

INWESTYCJE 2015–2017

Pamiętając o tym, że jesteśmy w środku najhojniejszego dla Polski i naszych samorządów budżetu Unii Europejskiej, dotychczasowa wielkość zrealizowanych projektów inwestycyjnych może nieco rozczarowywać. Bo przecież wydatki majątkowe samorządów są bardzo mocno powiązane z cyklem finansowania z funduszy unijnych programów operacyjnych, a wielkość dotacji z tego źródła w niektórych latach sięgała jednej trzeciej całości wydatków inwestycyjnych.

Przed kilkunastu laty, kiedy rozpoczęliśmy publikację rankingu inwestycyjnego na łamach „Wspólnoty”, koncentrowaliśmy się na inwestycjach w infrastrukturę techniczną. Uważaliśmy, że to te przedsięwzięcia najszybciej i najbardziej bezpośrednio przekładają się na rozwój lokalny. Ale sytuacja się zmieniła. Po pierwsze, podstawowe potrzeby infrastrukturalne w wielu gminach zostały zaspokojone i można było zająć się zaniedbaniami w innych dziedzinach. Po drugie, zmieniają się warunki, w jakich działają samorządy, w efekcie potrzeby inwestycyjne ewoluują. Na przykład starzenie się społeczeństwa może powodować, że – jak powiedział jeden z samorządowców – być może bardziej niż nowych dróg będziemy wkrótce potrzebować nowych domów pomocy społecznej. Po trzecie, większą popularność zdobywały koncepcje naukowe wskazujące na znaczenie dla rozwoju gospodarczego innych niż twarda infrastruktura inwestycji – w dziedzinie edukacji, kultury, rozrywki, sportu. Trudno dzisiaj sformułować jakąś uniwersalną zasadę, która będzie odpowiadała na pytanie, jakie inwestycje w największym stopniu mogą przyczynić się do rozwoju. Na poziomie ogólnym trzeba się ograniczyć do brzmiącego banalnie, ale prawdziwego stwierdzenia: to zależy od warunków lokalnych. W zależności od nich poszczególne samorządy mogą potrzebować zupełnie innych działań. Stąd nasz ranking nie próbuje dzielić kierunków inwestowania na mniej i bardziej potrzebne – przyglądamy się z jednakową uwagą wszystkim projektom realizowanym przez samorządy. A priorytety inwestycyjne JST ewoluowały przez lata. W pierwszych kadencjach samorządu szczególną wagę przywiązywano do egzotycznych z dzi-

Rys. 1. Wydatki majątkowe samorządów (w milionach zł, ceny stałe z 2017 r.)

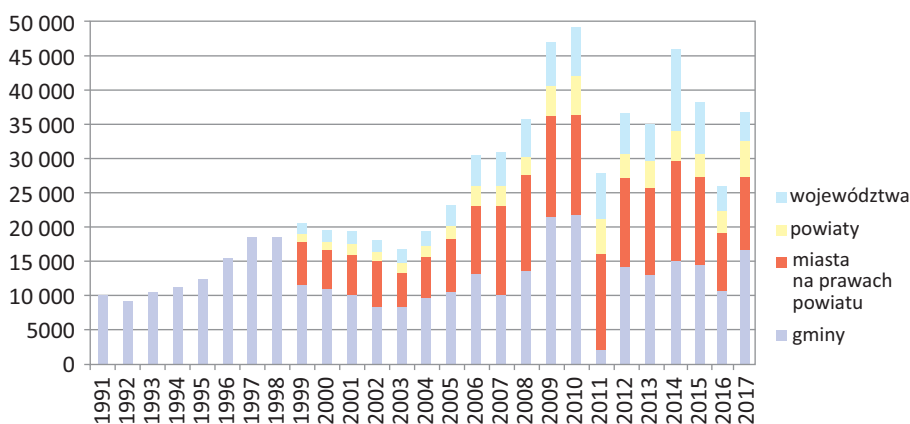

siejszego punktu widzenia sektorów, jak telefonizacja i gazyfikacja. Potem był okres inwestycji wodociągowych i kanalizacyjnych. Od jakiegoś czasu wysoko w hierarchii potrzeb są inwestycje transportowe, w tym drogowe. Ale od ponad dekady coraz więcej samorządów koncentruje się na przedsięwzięciach w zakresie kultury, sportu i rekreacji.

Także twarde dane pokazują ewolucję struktury sektorowej inwestycji samorządowych (tabela 1. i 2.). W województwach coraz bardziej dominują inwestycje transportowe, których wartość w 2017 roku przekroczyła już 60 proc. wartości wszystkich projektów. Podobnie jest w samorządach powiatowych, choć tu głównie dotyczy to dróg (w województwach prawie jedna piąta wydatków w tej kategorii odnosi się do kolei). Na początku istnienia samorządów powiatowych i wojewódzkich niemal równe znaczenie odgrywały inwestycje z zakresu służby

zdrowia. Ale potem ich znaczenie spadało, dopiero w ostatnich latach można obserwować odwrócenie tej tendencji. W powiatach znaczący udział mają jeszcze inwestycje oświatowe, a w województwach – związane z rolnictwem.

Zwiększanie się udziału inwestycji transportowych obserwujemy także w miastach na prawach powiatu i w gminach (choć w przypadku dużych miast udział ten był najwyższy w 2016 roku, a w 2017 nieco się zmniejszył; ale w dłuższej perspektywie tendencja jest jednoznacznie wzrostowa). W gminach przez wiele lat dominowały inwestycje w gospodarkę komunalną (wliczając w to wydatki na infrastrukturę wiejską, zapisywane w dziale „rolnictwo”). Ale w ostatnich latach wyraźnie zdystansowały je przez projekty transportowe. Trzeba jednak pamiętać, że dane budżetowe mogą być w tym zakresie nieco mylące. Znaczna część inwesty-

Tabela 1. Struktura wydatków inwestycyjnych powiatów i województw (w proc.)

| | Powiaty | | | Województwa | | |
|--------------------------|---------|------|------|-------------|------|------|
| | 2000 | 2010 | 2017 | 2000 | 2010 | 2017 |
| Transport | 18,4 | 67,3 | 66,2 | 17,8 | 52,1 | 60,7 |
| Rolnictwo | | | 0,5 | 27,1 | 11,4 | 9,8 |
| Oświata | 18,8 | 9,8 | 10,7 | 0,9 | 1,3 | 1,2 |
| Ochrona zdrowia | 38,1 | 6,9 | 6,3 | 39,1 | 12,0 | 12,8 |
| Pomoc społeczna | 10,6 | 3,1 | 2,2 | 0,3 | 0,1 | 0,3 |
| Kultura | 0,1 | 0,8 | 0,2 | 4,6 | 3,9 | 2,6 |
| Kultura fizyczna i sport | 0,3 | 2,3 | 0,8 | 1,0 | 6,8 | 0,6 |
| Administracja | 6,0 | 3,1 | 3,1 | 7,0 | 1,8 | 1,8 |

cji w gospodarce komunalną, zwłaszcza w największych miastach, była prowadzona przez spółki komunalne. Stąd udział inwestycji związanych z gospodarką wodnościekową, gospodarką odpadami czy ciepłownictwem jest w danych budżetowych niższy, niż to wynika z ich rzeczywistej wagi dla strategii rozwojowych samorządów. Nadal znaczącą część stanowią inwestycje w infrastrukturę sportową i rekreacyjną, choć szczyt ich popularności przypadł kilka lat temu.

Tabela 3. pokazuje bardziej dokładnie strukturę inwestycji gminnych w dwóch działach, które pochłaniają najwięcej środków: transporcie i gospodarce komunalnej. Jak widać, w dużych miastach oprócz inwestycji drogowych znaczącą rolę odgrywają zakupy taboru komunikacyjnego. Im mniejsze gminy, tym większe znaczenie inwestycji w kanalizację i oczyszczanie ścieków (faktyczny ich udział jest zapewne jeszcze wyższy, bo znacznej części wydatków na gospodarkę komunalną i infrastrukturę wiejską nie daje się na podstawie obecnej klasyfikacji budżetowej jednoznacznie przypisać do poszczególnych rodzajów inwestycji). Inwestycje w sektor wodno-kanalizacyjny dominują najwyraźniej w związkach komunalnych. Z kolei gospodarka odpadami odgrywa znaczącą rolę wyłącznie w strukturze inwestycji prowadzonych przez związki.

Metoda rankingu

Metoda rankingu jest niemal identyczna, jak w ubiegłym roku i dwa lata temu. Pod uwagę bierzemy całość wydatków majątkowych poniesionych

Tabela 3. Struktura sektorowa wydatków inwestycyjnych gmin i związków komunalnych na transport i gospodarkę komunalną w 2017 roku (dane w proc.)

| | Miasta na prawach powiatu | Gminy miejskie i miejsko-wiejskie | Gminy wiejskie | Związki komunalne |
|--|---------------------------|-----------------------------------|----------------|-------------------|
| Gospodarka wodnościekowa | 0,93 | 6,16 | 14,40 | 27,67 |
| Gospodarka odpadami | 0,49 | 0,29 | 0,23 | 25,02 |
| Inne inwestycje w gospodarkę komunalną | 7,68 | 10,38 | 8,39 | 13,66 |
| Transport zbiorowy | 8,30 | 1,60 | 0,16 | 2,71 |
| Inne inwestycje transportowe | 30,76 | 36,25 | 38,73 | 9,25 |

w ostatnich trzech latach (2015–2017). W ten sposób chcemy uniknąć dużych, chwilowych wahań wskaźnika będącego podstawą rankingu. Wydatki inwestycyjne, zwłaszcza z mniejszych jednostek, cechują się znaczną cyklicznością. W poszczególnych latach mogą być bardzo wysokie, co wiąże się z realizacją ważnej inwestycji, by potem spaść do znacznie niższego poziomu. Poza wydatkami zapisanymi w budżecie staramy się uwzględnić także wydatki ponoszone ze środków własnych przez spółki komunalne. W tym celu od kilkunastu lat rozsyłamy ankiety do miast na prawach powiatu i miast powiatowych. Ze względów logistycznych nie jesteśmy w stanie badaniem ankietowym objąć także mniejszych miast, ale wiadomo, że dominująca część wydatków realizowanych przez takie spółki koncentruje się w dużych ośrodkach. Należy podkreślić, że te dane opierają się na zaufaniu w prawdziwość i dokładność przekazywanych nam informacji. W tym roku na ankie-

tę odpowiedziały wszystkie miasta wojewódzkie i niemal wszystkie pozostałe miasta na prawach powiatu. Niestety, odzew miast powiatowych był wyjątkowo niski (niespełna 15 proc. odpowiedzi), w związku z tym w tej kategorii zdecydowaliśmy się dane ankietowe pominąć.

Porównanie wyników dużych miast w oparciu wyłącznie o dane budżetowe i z uwzględnieniem ankiet dotyczących inwestycji spółek pokazuje, jak duże znaczenie mają te dodatkowe informacje. Wśród miast wojewódzkich najwyższy wynik osiągnęły Kraków oraz Poznań. Ale gdybyśmy ograniczyli się do danych budżetowych, Kraków znalazłby się na 13., a Poznań na 5. miejscu. Zwycięzcą byłby Olsztyn, który ostatecznie w naszym rankingu zajmuje 9. miejsce. Warto też zauważyć, że gdyby wziąć pod uwagę wyłącznie środki własne przeznaczane na inwestycje (z pominięciem otrzymanych dotacji) Poznań i Kraków zamieniłyby się miejscami na czele rankingu. Wielokrotny lider – Warszawa – znalazł się w tym roku na 6. miejscu wśród miast wojewódzkich.

Absolutnym liderem inwestycyjnym samorządów od lat pozostaje najbogatsza gmina w Polsce, czyli Kleszczów (woj. łódzkie) – której wydatki w przeliczeniu na głowę mieszkańca są prawie trzy razy wyższe niż gminy kolejnej w zestawieniu. ■

* *Paweł Swianiewicz jest profesorem ekonomii, kierownikiem Katedry Rozwoju i Polityki Lokalnej na Wydziale Geografii i Studiów Regionalnych Uniwersytetu Warszawskiego*

** *Julita Łukomska jest adiunktem w tej samej katedrze*

Tabela 2. Struktura wydatków inwestycyjnych gmin (w proc.)

| | Gminy | | | | Miasta na prawach powiatu | | |
|--------------------------|-------|------|------|------|---------------------------|------|------|
| | 1994 | 2000 | 2010 | 2017 | 2000 | 2010 | 2017 |
| Transport | 2,3 | 19,7 | 29,3 | 38,2 | 32,0 | 37,3 | 39,1 |
| Gospodarka komunalna | 69,0 | 48,3 | 35,4 | 19,9 | 31,1 | 11,5 | 9,1 |
| Gospodarka mieszkaniowa | 7,0 | 5,0 | 4,5 | 6,5 | 9,5 | 6,4 | 8,6 |
| Oświata | 10,2 | 16,0 | 10,0 | 12,8 | 9,8 | 7,1 | 11,1 |
| Ochrona zdrowia | 2,0 | 0,8 | 0,6 | 0,6 | 4,1 | 3,0 | 3,2 |
| Pomoc społeczna | 0,2 | 0,3 | 0,4 | 1,0 | 1,2 | 2,0 | 1,4 |
| Kultura | 1,0 | 1,1 | 5,2 | 3,8 | 2,3 | 6,3 | 3,3 |
| Kultura fizyczna i sport | 0,9 | 3,5 | 8,8 | 6,0 | 5,0 | 15,6 | 9,5 |
| Administracja | 2,3 | 2,3 | 1,2 | 2,3 | 3,0 | 1,7 | 2,7 |

Miliardowe inwestycje w Rzeszowie

Rzeszów w 2018 roku zrealizuje inwestycje za 700 milionów złotych. Znaczna część tych środków pochodzi z Unii Europejskiej. Zdecydowana większość inwestycji, zwłaszcza infrastrukturalnych i komunikacyjnych, jest realizowana z ich udziałem. Fundusze zewnętrzne, obok polityki proinwestycyjnej, wdrażanej idei smart city oraz nowoczesnej edukacji, są głównym motorem rozwoju Rzeszowa.

Największym przedsięwzięciem Rzeszowa z udziałem środków zewnętrznych jest realizacja projektów z zakresu transportu publicznego, których wartość opiewa na 1 miliard złotych. Na tę kwotę składają się: budowa i przebudowa dróg i mostów, zakup nowoczesnego, ekologicznego i przystosowanego dla osób niepełnosprawnych taboru autobusowego z napędem elektrycznym i gazowym CNG, budowa infrastruktury do ładowania pojazdów energią elektryczną, tj. 2 stacje szybkiego i 10 stacji wolnego ładowania, rozbudowa Systemu Obszarowego Sterowania Ruchem Drogowym, Systemu Zarządzania Transportem Publicznym, Platformy Teleinformatycznej dla Systemu ITS, Systemu Strefy Płatnego Parkowania oraz utworzenie Rzeszowskiego Centrum Komunikacyjnego.

Rzeszowski Program Transportowy jest przedsięwzięciem innowacyjnym zarówno pod względem skali i kompleksowości, jak też nowoczesności rozwiązań problemów transportu publicznego wykonywanych w obrębie całego miasta, realizującym ideę zrównoważonej mobilności miejskiej.

Realizowane przez Rzeszów przedsięwzięcia transportowe zostały docenione przez międzynarodowych ekspertów. Komisja Europejska przyznała stolicy Podkarpacia najwyższą nagrodę europejską – wyróżnienie CIVITAS w kategorii „Innowacje techniczne” za wyjątkowe osiągnięcia w dziedzinie transportu miejskiego i aktywne reprezentowanie Inicjatywy

CIVITAS. Podobnie podczas Gali Zwycięzców Globalnych Nagród Telekomunikacyjnych GLOTEL 2017 (Telecoms Awards Winners), Rzeszów został zwycięzcą w kategorii Najlepszy Światowy Projekt Transformacji Cyfrowej. Nagrodzony projekt to przełomowe wdrożenie polegające na budowie infrastruktury bezprzewodowej, która została wykorzystana w stworzeniu Systemu Inteligentnego Transportu Miejskiego w Rzeszowie.

Miasto Rzeszów inwestuje w infrastrukturę drogową, uzbraja tereny, w tym Specjalną Strefę Ekonomiczną „Rzeszów – Dworzysko”, stwarzające dogodne warunki do prowadzenia działalności gospodarczej. W strefie znajduje zatrudnienie kilka tysięcy pracowników, którzy w przeważającej większości zamieszkują dynamicznie powstające nowe osiedla. Statystyki pokazują, że 80 proc. mieszkańców nowych osiedli przeprowadziło się do Rzeszowa z innych gmin. Nowych mieszkańców do Rzeszowa często przyciąga oferta dydaktyczna przygotowana przez rzeszowskie uczelnie, które kształcą studentów, przyszłych pracowników wielu rzeszowskich przedsiębiorstw. Dodatkową zachętą do osiedlania się w Rzeszowie jest oferta rekreacyjno-kulturalna. Dzięki połączonym nakładom również infrastruktura sportowa jest systematycznie poszerzana. Przykładem jest budowa nowoczesnych basenów miejskich w kompleksie Rzeszowskiego Ośrodka Sportu i Rekreacji, które zostały oddane do użytku w czerwcu br.



Otwarcie basenów. Fot. Bogdan Szczupaj

Realizacja wielu inwestycji, w tym przedsięwzięć z dofinansowaniem zewnętrznym, zachęca do osiedlania się w Rzeszowie. Według raportu Polskiej Akademii Nauk, który został przygotowany na potrzeby Ministerstwa Rozwoju, w ciągu kilkunastu najbliższych lat tylko w dwóch miastach Polski: Warszawie i Rzeszowie, będzie zauważany wzrost populacji mieszkańców.

W celu wykorzystania potencjału inwestycyjnego oraz społecznego Rzeszów stale zwiększa swój obszar. W 2005 roku powierzchnia stolicy Podkarpacia wynosiła 54 km kw. powierzchni, natomiast w 2018 roku już 120 km kw. Decyzją Rady Ministrów od 1 stycznia 2019 roku Rzeszów powiększy się o kolejne 6 km kw. Koncepcja poszerzenia miasta o dodatkowe obszary jest słuszna, co pokazują badania opracowane przez naukowców z Uniwersytetu Rzeszowskiego: 90 proc. mieszkańców nowych osiedli Rzeszowa jest zadowolonych z faktu przyłączenia do stolicy Podkarpacia (100 proc. pozytywnych odpowiedzi wśród rzeszowian w wieku 18–24 lata).

Na tak pozytywne wyniki badań mają wpływ inwestycje realizowane na terenach przyłączonych. Budowa infrastruktury drogowej, szkół, przedszkoli, żłobków, domów kultury, lepsze skomunikowanie nowych terenów z centrum Rzeszowa dzięki nowoczesnym autobusom, sprawiają, że jakość życia mieszkańców zdecydowanie się poprawiła. Tylko na nowo przyłączonych osiedlach Rzeszowa zainwestowano już 2 miliardy złotych. ■



Autobus przegubowy. Fot. Bogdan Szczupaj

Dobra pozycja Poznania i awans Kielc

Podstawowe założenia strategii inwestycyjnej Poznania, który w naszym rankingu zajął drugie miejsce, są proste: miasto ma być przyjazne, a jakość życia w nim – wysoka. Poznaniacy muszą mieć możliwość sprawnego przemieszczania się, atrakcyjne miejsca pracy i rekreacji oraz dostęp do oświaty na wysokim poziomie. Warto zwrócić uwagę także na Kielce, które dzięki udanej polityce inwestycyjnej awansowały z 15. na 10. pozycję.

Stolica Wielkopolski w latach 2015–2017 najwięcej przeznaczyła na drogi i zrównoważony transport. Ponad 59 mln zł wydano na odnowę infrastruktury torowo-sieciowej na trasie tramwajowej Kórnicka – os. Lecha – rondo Żegrze wraz z budową odcinka od ronda Żegrze do

ul. Unii Lubelskiej. 380 mln zł (w tym 155 mln zł dofinansowania z UE) to łączny koszt budowy nowej trasy tramwajowej na Naramowice. Kolejną ważną inwestycją była budowa Wartostrady – liczącej kilkanaście kilometrów trasy dla pieszych i rowerów.

Poznań chwali się nowoczesnym taborem komunikacji publicznej. Systematycznie kupuje ekologiczne autobusy. Do 2019 roku MPK wymieni blisko 36 proc. tramwajów. Zakup 80 nowych pojazdów będzie kosztował w sumie pół miliarda złotych. Władze miasta chcą, aby inwestycje kreowały większe przychody do budżetu i były impulsem dla inwestycji w sektorze prywatnym. Przykładem może być Projekt Centrum, czyli kompleksowa rewitalizacja ulicy św. Marcin. Budżet pierwszego etapu to 100 mln zł, z czego niemal 45,5 mln zł pochodzić będzie z dofinansowania unijnego. Miejska inwestycja pociągnęła za sobą, finansowany przez prywatnych przedsiębiorców, remont dwóch budynków stojących przy ul. św. Marcin oraz budowę hotelu Hilton. Na rewitaliza-

cję śródmieścia miasto wyda niemal ćwierć miliarda złotych, aby stworzyć przestrzeń nowoczesną i przyjazną mieszkańcom, przedsiębiorcom oraz turystom. Istotne są inwestycje w oświatę. W ostatnich latach powstał nowy Zespół Szkolno-Przedszkolny nr 9 na Umultowie (28,3 mln zł) czy 10-oddziałowe przedszkole na Strzeszynie (9,2 mln zł). Znaczący skok w naszym rankingu odnotowały Kielce. W analizowanym okresie miasto zainwestowało przede wszystkim w rozwój systemu komunikacji publicznej w Kieleckim Obszarze Metropolitalnym, zakup 25 sztuk autobusów o napędzie spełniającym co najmniej normę Euro 6, budowę węzłów komunikacyjnych, rewitalizację miasta poprzez odtworzenie przestrzeni publicznej historycznego obszaru Stadion – Ogród oraz rozbudowę Ogrodu Botanicznego. ■



Fot. K. Lesińska



◀ **Wojciech Lubawski**
prezydent Kielc

Wspieramy rozwój firm

Rozwój Kielc jest przykładem efektywnego wykorzystania funduszy unijnych. Od kilku lat systematycznie przebudowujemy ulice usprawniając powiązania komunikacyjne. Kielce stały się miastem atrakcyjnym do lokowania kapitału. Powstają nowe hale przemysłowe, centra logistyczne i biurowe. Tylko w ostatnich 5 latach na poprzemysłowych terenach przy ul. Olszewskiego w Kieleckim Parku Technologicznym siedzibę znalazło ponad 200 firm, z czego niemal połowa działa w sektorze wysokich technologii. Udało się nam też rozbudować Targi Kielce, a z wysokiej pozycji Targów korzystają wszyscy – powstają hotele, restauracje, wzbogaca się oferta kulturalna i rozrywkowa miasta i regionu.

| 2013–2015 | 2014–2016 | 2015–2017 | Miasto | Średnie wydatki inwestycyjne per capita 2015–2017 |
|-----------|-----------|-----------|--------------|---|
| 12 | 2 | 1 | Kraków | 1778,10 |
| 10 | 3 | 2 | Poznań | 1760,52 |
| 4 | 4 | 3 | Rzeszów | 1652,10 |
| 1 | 1 | 4 | Toruń | 1608,00 |
| 13 | 11 | 5 | Szczecin | 1537,69 |
| 7 | 6 | 6 | Warszawa | 1464,28 |
| 5 | 5 | 7 | Gdańsk | 1447,84 |
| 14 | 12 | 8 | Wrocław | 1435,49 |
| 3 | 8 | 9 | Olsztyn | 1389,29 |
| 15 | 15 | 10 | Kielce | 1373,53 |
| 8 | 14 | 11 | Białystok | 1362,68 |
| 9 | 7 | 12 | Bydgoszcz | 1298,46 |
| 11 | 13 | 13 | Łódź | 1271,29 |
| 2 | 9 | 14 | Lublin | 1145,63 |
| 16 | 16 | 15 | Opole | 1069,69 |
| 6 | 10 | 16 | Katowice | 1059,00 |
| 17 | 17 | 17 | Zielona Góra | 987,47 |
| 18 | 18 | 18 | Gorzów Wlkp. | 813,04 |

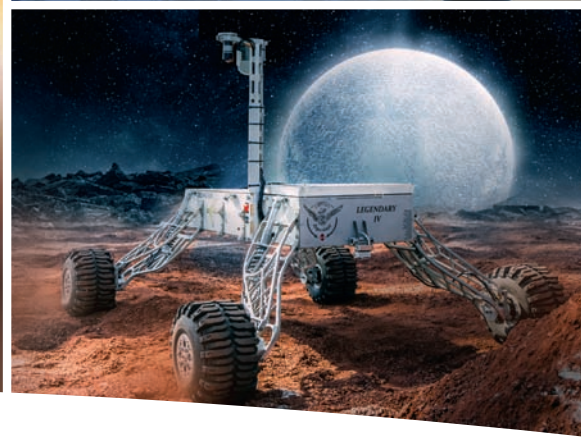

Podkarpackie. Wyższy poziom innowacji

Podkarpackie – przestrzeń nieskażonej przyrody, bogatej kultury i nieograniczonych możliwości. To region z innowacyjnymi technologiami w dziedzinie lotnictwa, informatyki i motoryzacji. Tutaj w 1854 roku powstała pierwsza na świecie kopalnia ropy naftowej. Obecnie wytwarza się tu 90% polskiej produkcji lotniczej, działa ponad 100 przedsiębiorstw z branży motoryzacyjnej,

tworzone są zaawansowane technologie teleinformatyczne.

Indywidualne osiągnięcia firm wpływają na rozwój gospodarczy regionu. Dzięki nim **Podkarpackie to miejsce o wyższym poziomie innowacji.**

 podkarpackie.eu

Unijna kasa napędza województwa

Gdyby nie środki unijne województwa nie miałyby pieniędzy na inwestycje, a z pewnością nie na takie. Ze środków z UE najczęściej korzysta Podlaskie, które przy wydatkach inwestycyjnych per capita w wysokości ponad 250 zł, z własnego budżetu dokłada około 50 zł na mieszkańca.

Stosunkowo niewielkie pozostałe dochody województw, w szczególności udziały w podatku dochodowym od osób prawnych i fizycznych oraz subwencja ogólna, wystarczają głównie na finansowanie bieżących zadań ustawowych oraz statutowych i są podstawą wyliczenia nadwyżki operacyjnej, tj. różnicy pomiędzy dochodami bieżącymi a wydatkami bieżącymi, co bezpośrednio przekłada się na możliwości realizacji inwestycji. Im wyższa nadwyżka, tym więcej środków może zostać przeznaczonych na infrastrukturę.

Maciej Żywno, wicemarszałek woj. podlaskiego przyznaje, że bez funduszy europejskich Podlaskie straciłoby możliwość inwestowania. Wszystkie znaczące przedsięwzięcia, zwłaszcza w infrastrukturze, czyli modernizacja dróg, szpitali, instytucji kultury, realizowane były z udziałem środków z programów krajowych bądź z Regionalnego Programu Operacyjnego Województwa Podlaskiego. – Chcielibyśmy ten trend utrzymać. Zarówno polityka rolna, jak i polityka spójności muszą być kontynuowane w nowej perspektywie finansowej 2020–27. Samorządy nie poradzą sobie z finansowaniem inwestycji z własnych budżetów – mówi wicemarszałek.

Podobna sytuacja jest właściwie w każdym województwie we wschodniej Polsce – wszystkie te regiony zajmują pierwszych pięć miejsc w naszym rankingu i wszystkie otrzymują spore środki z UE. Nic dziwnego, bo napędza je program Polska Wschodnia. A to dopiero początek, bo rozpoczęcie realizacji zarówno podlaskiego RPO, jak i pozostałych programów regionalnych województw Polski Wschodniej było uzależnione od zatwierdzenia tych programów – a przez to opóźnione. – Takie były rządowe ustalenia. Środki w obecnej perspektywie mogliśmy uruchomić znacznie później, niż w poprzedniej. Stąd większość środków unijnych będzie wykorzystywana w latach 2019–2021 – mówi Żywno.

Politycy na różnych szczeblach straszą, że kolejna perspektywa finansowa UE będzie zdecydowanie uboższa dla naszego kraju. Z jednej strony to dobrze, bo oznaczałoby, że Polska osiągnęła wystarczająco wysoki poziom rozwoju.

| 2013–2015 | 2014–2016 | 2015–2017 | Województwo | Średnie wydatki inwestycyjne per capita 2015–2017 |
|-----------|-----------|-----------|---------------------|---|
| 2 | 2 | 1 | podlaskie | 255,54 |
| 3 | 3 | 2 | lubelskie | 209,16 |
| 4 | 4 | 3 | podkarpackie | 198,00 |
| 5 | 5 | 4 | świętokrzyskie | 174,80 |
| 1 | 1 | 5 | warmińsko-mazurskie | 169,99 |
| 11 | 8 | 6 | opolskie | 166,25 |
| 7 | 7 | 7 | lubuskie | 148,70 |
| 8 | 9 | 8 | zachodniopomorskie | 145,23 |
| 12 | 11 | 9 | małopolskie | 139,71 |
| 6 | 6 | 10 | dolnośląskie | 136,67 |



Fot. UM Woj. Świętokrzyskiego

Województwo świętokrzyskie od lat systematycznie poprawia infrastrukturę drogową. Na zdjęciu ukończona droga wojewódzka nr 742 we Włoszczowie. Aktualnie kończy się budowa obwodnicy Staszowa. Blisko pięciokilometrowa droga połączy trzy trasy wojewódzkie nr 765, 757 i 764. Inwestycja o wartości prawie 20 mln złotych będzie oddana do użytku w połowie grudnia. Modernizowany jest również 28-kilometrowy odcinek drogi wojewódzkiej 754 z Ostrowca Świętokrzyskiego przez Bałtów do Czekarzewic. To jedna z największych inwestycji drogowych w regionie – jej koszt to prawie 93 mln zł. – Nie na darmo mówi się, że drogi to krwiociąg gospodarki. Nie można mówić o rozwoju gospodarczym bez dobrego skomunikowania regionu z innymi częściami kraju i dalej – Europy. Niestety, we wszystkich naszych dokumentach strategicznych słaba dostępność komunikacyjna jest wskazywana jako jedna z barier rozwojowych. Omijają nas autostrady, na modernizację tras krajowych nie mamy wpływu, bo tym zajmuje się GDDKiA, ale systematycznie modernizujemy i rozbudowujemy drogi wojewódzkie, wzmacniając przepustowość, poprawiając bezpieczeństwo i otwierając komunikacyjnie region – mówi Adam Jarrubas, marszałek województwa.

WOJEWÓDZTWA

Ale województwa wschodnie dalej będą potrzebować pieniędzy. – Czy duże środki z Unii będą dostępne po 2023 roku? Mam nadzieję że tak, choć należy zakładać, że pieniądze na politykę spójności będzie mniej w całym budżecie unijnym, czyli również Polska otrzyma ich mniej – mówi Adam Jarubas, marszałek woj. świętokrzyskiego. – Z mojego punktu widzenia istotne jest wydzielenie funduszy i utrzymanie programu dedykowanego województwom Polski Wschodniej. Widzimy, jaką rolę odegrały te pieniądze w poprawie infrastruktury, zwłaszcza drogowej, ale także np. szkolnictwa wyższego. Ale z drugiej strony widzimy też, ile wciąż mamy do nadrobienia w stosunku do mocniejszych regionów – dodaje. ■



◀ **Andrzej Buła**
marszałek woj. opolskiego

Chcemy pomagać młodym ludziom

W tym budżecie unijnym w gospodarkę regionu zainwestujemy 4 miliardy złotych. Do tej pory rozdysponowaliśmy już ponad 2,8 miliarda. Liczby ogromne, ale nie o nie tu chodzi, a o ludzi, którzy mogą z tej pomocy skorzystać. Mamy na uwadze zwłaszcza młodych, bo oni mają najtrudniej. Także z myślą o nich i ich przyszłości inwestujemy setki milionów w infrastrukturę drogową i kolejową. W sprawach ważnych dla regionu i mieszkańców pomagamy także innym instytucjom. Pomogliśmy finansowo w uruchomieniu kierunku lekarskiego na Uniwersytecie Opolskim. Najpierw przekazaliśmy 1 milion złotych na przygotowanie dokumentacji niezbędnej do utworzenia tego kierunku, później sejmik zdecydował o przekazaniu Wojewódzkiego Centrum Medycznego jako darowizny na rzecz uniwersytetu, by ten mógł przekształcić go w kliniczne centrum medyczne. Dzięki naszym staraniom w regionie funkcjonuje tymczasowa baza Lotniczego Pogotowia Ratunkowego, a niebawem opolska załoga przeniesie się do nowoczesnej, stałej bazy. Na jej budowę przekazaliśmy 7,5 mln zł. Chcę podkreślić, że takie efekty nie byłyby możliwe, gdyby nie dobra współpraca samorządu województwa z wieloma środowiskami – samorządami lokalnymi, instytucjami i organizacjami, a przede wszystkim z samymi mieszkańcami.



Fot. UM woj. Opolskiego

Zaraz za liderami rankingu z Polski Wschodniej znalazł się samorząd województwa opolskiego, który w ostatnich latach mocno zainwestował w rozwój komunikacji kolejowej. Jeździ tu już pięć nowoczesnych Impulsów, kursują na trasie

Kędzierzyn-Koźle – Wrocław. Samorządowcy chwalą się, że to najnowocześniejsze pociągi elektryczne tego typu w Europie. Są nie tylko komfortowe, ale przede wszystkim bezpieczne. Jesienią przyjadą kolejne dwa, każdy kosztuje około 13 mln zł. Wprowadzenie nowych składów pozwoliło skrócić czas przejazdu z Opola do Brzegu do 27 minut, a z Opola do Wrocławia – do 58 minut.

REKLAMA

Nasz region bardzo się zmienia

Województwo podlaskie potrzebuje inwestycji w bardzo wielu dziedzinach, choć dzięki staraniom samorządu i funduszom europejskim nasz region bardzo się zmienia, i to na lepsze. W ostatnich latach zmodernizowaliśmy ponad 600 km dróg, a ta liczba zwiększa się z miesiąca na miesiąc. Jest to niezbędne, by zapewnić Podlaskiemu wysoką dostępność komunikacyjną, dlatego w obecnej perspektywie finansowej na podlaskie drogi przeznaczamy – z udziałem środków UE – łącznie 1,4 mld zł!

Oprócz inwestycji koniecznych, takich jak przebudowa dróg czy inwestowanie w rozwój sieci szerokopasmowego internetu, wciąż wspieramy podnoszenie standardu i zapewnianie wysokiej jakości usług świadczonych przez nasze szpitale. Wiele wojewódzkich placówek zyskało najnowocześniejszy sprzęt, rozbudowało i zmodernizowało swoją infrastrukturę. Również instytucje kultury przechodzą gruntowne zmiany. Naszą perłą jest nie tylko nowoczesna Opera i Filharmonia Podlaska, ale też Muzeum Rolnictwa w Ciechanowcu, które poszerza swoje wyjątkowe zbiory. Obecnie trwają prace remontowe i konserwatorskie przy obiektach w Tykocinie, należących do Muzeum Podlaskiego w Białymstoku, a także

w nowo powstałym Podlaskim Muzeum Kultury Ludowej, specjalizującym się w ochronie budownictwa drewnianego.

Inwestycje to też wsparcie lokalnych samorządów w ich przedsięwzięciach infrastrukturalnych, takich jak drogi powiatowe czy lokalne lotniska w Białymstoku i Suwałkach. To ważne, bo działania każdego samorządu składają się na siłę całego regionu. Nam udało się dotychczas współpracować i inwestować tak, że jesteśmy jednym z proinwestycyjnych liderów, a przy tym najmniej zadłużonym województwem (ok. 30 mln zł), przy nominalnie najniższych dochodach własnych wśród województw!



Jerzy Leszczyński
marszałek woj. podlaskiego



Nowy dworzec PKS Nova w Białymstoku, którego otwarcie nastąpiło w grudniu 2017. Właścicielem spółki PKS Nova – powstałej z połączenia 5 podlaskich PKS – jest Województwo Podlaskie. Budowa dworca kosztowała 13,5 mln zł.

Fot. Anna Augustynowicz

Wielki plac budowy

Skierniewice i Konin – jedno miasto na podium, drugie tuż za. Oba zanotowały solidne skoki w naszym rankingu. Jaka jest tajemnica ich sukcesu?

Konin politykę inwestycyjną opiera przede wszystkim na realizacji zadań współfinansowanych z Europejskiego Funduszu Rozwoju Regionalnego oraz Funduszu Spójności. Bardzo ważnym narzędziem, wspomagającym pozyskiwanie środków w ramach Wielkopolskiego Regionalnego Programu Operacyjnego, jest Mandat Terytorialny dla Konińskiego Obszaru Strategicznej Interwencji (K OSI), podpisany 17 lutego 2016 r. przez marszałka woj. wielkopolskiego oraz prezydenta Konina, starostę konińskiego, burmistrzów Gminy i Ślesina i wójtów gmin Kazimierz Biskupi, Kramsk, Rzgów, Stare Miasto, Krzymów. Mandat umożliwia wykorzystanie środków wydzielonych w ramach WRPO na rozwój Konina i gmin ościennych, tworzących K OSI. Pula środków to blisko 30 mln euro, w tym ponad 26 mln euro z Europejskiego Funduszu Rozwoju Regionalnego i 3,3 mln z Europejskiego Funduszu Społecznego.

Skierniewice Miastem Mieszkańców – ta idea przyświeca samorządowcom kreującym inwestycyjny obraz miasta. W ostatnich latach Skierniewice przekształciły się w miasto dobrze skomunikowane, z komfortową i bezpieczną przestrzenią do życia. Nowoczesny żłobek, budynek rehabilitacji zawodowej i społecznej osób niepełnosprawnych, zrewitalizowany zalew Zadębie, pierwsze w mieście muzeum czy wreszcie budowa domu pomocy społecznej – to flagowe inwestycje ostatnich lat. Miasto realizuje wielkie projekty, ale nie zapomina też o drobnych rozwiązaniach, które ułatwiają codzienne życie. Na uwagę zasługują remonty dróg i chodników. Prężnie działają lokalne spółki – jedna jest w trakcie realizowania ogromnego zadania związanego z uporządkowaniem gospodarki wodnościekowej. Trzeci kwartał 2018 roku to także duża komunikacyjna inwestycja polegająca na zakupie autobusów. Do końca roku na ulicach pojawi się 10 nowych pojazdów. ■



◀ **Józef Nowicki**
prezydent Konina

Inwestycyjny rozmach

Jestem przywiązany do tezy, że im więcej w mieście żurawi, dźwigów, ciągników, wykopów, im więcej ludzi na budowach, tym więcej pewności, że Konin zmierza w dobrym kierunku. Miasto jest dziś wielkim placem budowy. W latach 2015–2018 na zadania inwestycyjne przeznaczyliśmy 250 mln zł. Co najmniej dwa razy tyle zainwestowały spółki miejskie. Mieszkańcy Konina obserwują dziś rozbudowę skrzyżowania ulicy Warszawskiej z ulicą Kolską. Powstają dwa niezależne wiadukty, rondo turbinowe czterowłotowe, dodatkowe pasy ruchu, drogi rowerowe, chodniki, nowe oświetlenie uliczne, kanalizacja. Na północnym krańcu miasta zakończyliśmy budowę niezwykle ważnego łącznika ulic Kleczewskiej i Przemysłowej. Końca dobiega również projekt transportowy „Stworzenie zintegrowanego systemu komunikacji publicznej na terenie K OSI Miasta Konina” – budujemy ponad 8 km dróg rowerowych, kupiliśmy 8 autobusów, elektroniczne tablice przystankowe, uruchomiliśmy 11 stacji wypożyczalni rowerów miejskich (100 sztuk) oraz 8 punktów przesiadkowych typu bike&ride.



◀ **Krzysztof Jażdżyk**
prezydent Skierniewic

Po pierwsze, ludzie

Cieszę się, że mam tak dobry zespół specjalistów, który potrafi ten proces przeprowadzić od początku do końca. Pamiętajmy, że choć mówiąc o inwestycjach najczęściej mamy na myśli te kubaturowe czy infrastrukturalne, to najważniejszą inwestycją jest i zawsze będzie człowiek. Udało się nam po kilkunastu latach dokończyć budowę Domu Pomocy Społecznej. Nikt nie wierzył w sukces, a dziś mamy jeden z nowoczesniejszych obiektów tego typu w kraju. A kiedy obserwuję na przykład uczestników Warsztatów Terapii Zajęciowej, którzy po wielu latach wreszcie mają obiekt z prawdziwego zdarzenia, mogą rehabilitować się zawodowo i społecznie w godnych warunkach, dostrzegam sens codziennej pracy. To daje mi motywację do pracy w samorządzie i przekonuje, że tworząc miasto przyjazne mieszkańcom, naprawdę zmieniamy ich życie na lepsze.

| 2013–2015 | 2014–2016 | 2015–2017 | Miasto | Średnie wydatki inwestycyjne per capita 2015–2017 |
|-----------|-----------|-----------|--------------|---|
| 1 | 1 | 1 | Gliwice | 2713,08 |
| 3 | 2 | 2 | Krosno | 2019,66 |
| 31 | 4 | 3 | Skierniewice | 1898,64 |
| 18 | 18 | 4 | Konin | 1880,36 |
| 10 | 6 | 5 | Świnoujście | 1813,33 |
| 19 | 11 | 6 | Jaworzno | 1590,13 |
| 7 | 8 | 7 | Płock | 1506,38 |
| 5 | 7 | 8 | Sopot | 1492,06 |
| 4 | 5 | 9 | Tychy | 1355,45 |
| 9 | 12 | 10 | Siedlce | 1315,20 |



WYEKSPONUJ WALORY GMINY NA INTERAKTYWNEJ MAPIE

**SPRAWDŹ
NASZĄ
OFERTĘ**



- mapy promocyjne
- agromapy
- mapy inwestycyjne
- mapy turystyczne
- animacje promocyjne

- infografiki
- analizy otoczenia

KONTAKT

666 701 269
667 277 101

KONTAKT@NEWSMAP.PL



Konsekwentna polityka finansowa

W ścisłej czołówce małych miast tradycyjnie niewielkie przetasowania. Dużo dzieje się na dalszych miejscach. Podwarszawskie Łomianki awansowały z 45. na 14. miejsce, pomorska Łeba ze 106. na 15., a Chodecz (woj. kujawsko-pomorskie) ze 145. na 17.

W Łomiankach w latach 2015–2017 strategia inwestycyjna koncentrowała się na zaniedbanej przez lata sieci wodno-kanalizacyjnej. Trudno uwierzyć, ale w mieście graniczącym ze stolicą jeszcze do niedawna kanalizacji nie było. Dlatego urząd zaczął aplikować o środki z Funduszu Spójności. Łomianki na przełomie lat 2015 i 2016 roku zakończyły budowę sieci wodno-kanalizacyjnej wraz z modernizacją oczyszczalni i stacji uzdatniania wody. Inwestycję realizowała spółka miejska.

Sukces Łeby w naszym rankingu to efekt konsekwentnej polityki finansowej miasta, w tym dbałości o egzekucję należnych dochodów bieżących oraz utrzymywania reżimu przy wydatkowaniu środków na działalność bieżącą. W mieście udało się zrealizować wiele inwestycji. Najważniejsze z nich to zagospodarowanie parku leśnego (stworzenie ścieżek spacerowo-rowerowych, oświetlenie alejek, odtworzenie naturalnego zbiornika wody w lesie), budowa kładki pieszo-rowerowej nad rzeką Chełst, budowa dróg czy termomodernizacja szkoły oraz miejskiej biblioteki.

Urzednicy z Chodeczy z kolei sukces tłumaczą przede wszystkim dobrą współpracą z radą miejską, która nie bała się odważnych decyzji i zwiększenia skali wydatków. Urzednicy otrzymali nowe zadania związane z pozyskiwaniem funduszy unijnych i rządowych. Lata 2015–2017 były przełomowe. W gminie wybudowano i uruchomiono pierwszy w powiecie włocławskim żłobek. Nie zapomniano o starszych mieszkańcach. Pomysł na otwarcie Klubu Seniora zrodził się wraz z przejściem przez gminę zabytkowego budynku po byłej aptece.



◀ **Tomasz Dąbrowski**
burmistrz Łomianek

Budujemy drogi i placówki oświatowe

Po zakończeniu wielkiego projektu rozbudowy sieci wodno-kanalizacyjnej z dofinansowaniem unijnym ponad 50 mln zł rozpoczęliśmy odbudowę dróg. Rozwijamy infrastrukturę oświatową. To przede wszystkim budowa nowej szkoły w Dąbrowie Leśnej oraz rozbudowa szkoły w Dziekanowie Polskim. Zrealizowaliśmy także projekt budowy 12 km ścieżek rowerowych w ramach ZIT oraz pełnowymiarowego boiska do piłki nożnej, skate parku, lodowiska.

Wszystkie wypowiedzi na www.wspolnota.org.pl



◀ **Andrzej Strzechmiński**
burmistrz Łeby

Czerpiemy z turystyki

Niezaprzeczalnym atutem naszej gminy jest położenie i bogata oferta przyciągająca rzesze turystów. Odwiedzający cenią miejscowość za piękne szerokie plaże, unikatowe walory przyrodnicze czy szeroki wachlarz atrakcji. Łeba cieszy się ogromnym zainteresowaniem rodzin z dziećmi, dla których miasto, jak i prywatni inwestorzy stworzyli bogatą infrastrukturę: place zabaw, tereny rekreacji ruchowej, muzea, kino. Mamy świadomość, że potencjał dochodów bieżących leży w turystycznym charakterze miasta. Każda atrakcyjna przestrzeń publiczna jest potencjalnym źródłem dochodu poprzez wynajmowanie jej na usługi sezonowe. Wykorzystywanie tej szansy i uszczelnienie wpływów poprzez egzekwowanie należnych opłat jest źródłem znaczącego wzrostu naszych dochodów. Sprawdza się powiedzenie, że pieniądze leżą na ulicy. W Łebie prowadzony jest dochodowy handel. Pozwalamy przedsiębiorcom zarabiać w przestrzeni publicznej i prowadzić tam działalność, ale egzekwujemy to, co należy się miastu.

| 2013–2015 | 2014–2016 | 2015–2017 | Miasto | Województwo | Średnie wydatki inwestycyjne per capita 2015–2017 |
|-----------|-----------|-----------|---------------------|--------------------|---|
| 3 | 2 | 1 | Dziwnów | zachodniopomorskie | 4502,43 |
| 2 | 1 | 2 | Krynica Morska | pomorskie | 4027,90 |
| 5 | 4 | 3 | Uniejów | łódzkie | 2048,45 |
| 8 | 14 | 4 | Karpacz | dolnośląskie | 1954,78 |
| 275 | 13 | 5 | Duszynki-Zdrój | dolnośląskie | 1739,09 |
| 49 | 7 | 6 | Kazimierz Dolny | lubelskie | 1738,17 |
| 9* | 11* | 7 | Mielno | zachodniopomorskie | 1732,33 |
| 60 | 11 | 8 | Różan | mazowieckie | 1546,24 |
| 14 | 9 | 9 | Konstancin-Jeziorna | mazowieckie | 1457,26 |
| 6 | 5 | 10 | Świeradów-Zdrój | dolnośląskie | 1452,54 |

Pomysłów nam nie brakuje

Rozmowa z Jackiem Wiśniowskim, burmistrzem Lidzbarka Warmińskiego

W rankingu wydatków na inwestycje Lidzbark Warmiński znalazł się na wysokim piątym miejscu w kategorii miast powiatowych. To zdecydowanie lepiej niż w poprzednich latach. Skąd ten skok?

W poprzednich latach staraliśmy się spłacić znaczną część zadłużenia gminy, by osiągnąć stabilizację w budżecie. Nie oznacza to, że w tamtym okresie całkowicie wstrzymaliśmy inwestycje. Przeciwnie. Był to okres przygotowań, w którym postanowiliśmy skupić siły głównie na przygotowaniu planów inwestycyjnych i pozyskaniu środków zewnętrznych.

To był owocny czas?

Oczywiście. Od początku 2015 roku do końca 2016 przygotowaliśmy dokumentację kilku kluczowych zadań inwestycyjnych, otrzymaliśmy pozwolenia na budowę i złożyliśmy wnioski o dotację z funduszy europejskich i krajowych. Zresztą już wtedy – pod koniec 2016 roku – ruszyły pierwsze widoczne działania inwestycyjne i do dzisiaj nie zwalniamy tempa, realizując plan pt. „Dynamicznie rozwijająca się Gmina”.

Na co postawiliście w pierwszej kolejności, aby mieszkańcy i inwestorzy rzeczywiście mogli ten dynamiczny rozwój zauważyć?

Duże środki angażujemy we wzbogacenie przestrzeni publicznej, podwyższenie jakości kształcenia, infrastruktury turystycznej i sportowej. Nie zapominamy oczywiście o koniecznych inwestycjach, których może nie widać gołym okiem, ale wpływają na życie wszystkich mieszkańców, np. modernizacji sieci wodno-kanalizacyjnych. Cały czas myślimy o inwestorach, bu-

dując infrastrukturę drogową na terenach inwestycyjnych i uzbrajając je w media.

Które inwestycje z ostatnich lat wskazałby pan jako najważniejsze?

Długo mógłbym wymieniać, ale to na pewno modernizacja dwunastu ulic, zagospodarowanie brzegów rzeki Łyny, gdzie powstały dwa bulwary, budowa mieszkań socjalnych, wspomniana już modernizacja sieci wod.-kan.

A co z infrastrukturą czasu wolnego? Społeczeństwo staje się coraz bardziej wymagające.

To prawda. Mieszkańcy chcą infrastruktury sportowej i służącej ogólnie pojętej kulturze. Lidzbark Warmiński nie zapomina o tym i staje się coraz bardziej atrakcyjny do zamieszkania. Wspomnę o budowie amfiteatru i muszli koncertowej. Ta inwestycja pozytywnie wpłynęła na integrację lokalnej społeczności, a także estetykę miasta i jego wizualną atrakcyjność. Sporo środków przeznaczamy na budowanie bogatej oferty kulturalnej. Myślimy także o tych, którzy lubią aktywny wypoczynek. Postawiliśmy dla nich halę sportową i zbudowaliśmy korty tenisowe. To wszystko z korzyścią dla gminy, bo nasze dochody własne wzrastają głównie przez udział w podatku dochodowym od osób fizycznych.

Zapewne nie tylko z dochodów finansujecie inwestycje. Duża część środków pochodzi z zewnątrz, np. z Unii Europejskiej. Jak udaje się je pozyskiwać? Gdyby nie dotacje, wielu inwestycji nie moglibyśmy zrealizować. Korzystamy z różnych źródeł. Pozyskujemy dotacje z ministerstw, funduszy europej-



skich. Receptą na sukces jest dobra organizacja pracy, prawidłowy podział zadań i pełne zaangażowanie w realizację wcześniej obranych celów.

...i skuteczni urzędnicy.

Oni przede wszystkim. Siłą rozwoju miasta są mieszkańcy, a narzędziem – sprawni urzędnicy. Wszyscy pracownicy w różny sposób realizują plan inwestycyjny miasta. Staramy się prowadzić inwestycje w różnych obszarach, aby zapewnić zrównoważony rozwój miasta.

Co dalej?

Planów mamy wiele. Determinantem wyboru inwestycji są główne kierunki rozwoju miasta, czyli turystyka, sport, kultura, uzdrowisko, mały i średni przemysł. Aby to wszystko zrealizować, musimy dalej pozyskiwać środki.

Złożyliście już wnioski o dofinansowanie kolejnych inwestycji, które pomogą wam wskoczyć w kolejnym rankingu jeszcze wyżej?

Oczekujemy na rozstrzygnięcie dwóch konkursów z programu Polska – Rosja, dotyczących remontu drogi i rewitalizacji dworca. Składamy wnioski o dotację do infrastruktury uzdrowiskowej. W trakcie oceny są wnioski o dotacje na e-usługi i fotowoltaikę oraz termomodernizację urzędu. Następne projekty są w trakcie przygotowania. ■

Spore awanse w rankingu

Ciekawa, przyciągająca turystów oferta kulturalna i historyczna, wspieranie rozwoju lokalnych firm lub sprzedaż nieruchomości pod budownictwo – to sposoby, by zwiększyć wpływy do miejskiego budżetu. Trudno jednak myśleć o wydawaniu milionów bez środków zewnętrznych. Wysokie Mazowieckie stara się pozyskać dofinansowanie do 80 proc. swoich inwestycji, a Oświęcim dostaje dotacje do 50 proc. całkowitych kosztów swoich przedsięwzięć inwestycyjnych.



Wizualizacja parkingu park&ride w Oświęcimiu



◀ **Janusz Chwierut**
burmistrz Oświęcimia

Budujemy miasto smart city

Na pewno warto słuchać mieszkańców. Dzięki temu wiemy, czego im brakuje i czego oczekują od władarza. Jest wiele dróg do przebudowy, warto też planować budowę nowych, zwłaszcza tych, które usprawnią komunikację wewnątrz miasta, ale też uwolnią tereny pod budownictwo jednorodzinne. Mieszkańcy chcą nowych przestrzeni do rekreacji, żłobków i mieszkań. Musimy myśleć przyszłościowo i przygotowywać takie przedsięwzięcia z wykorzystaniem nowych technologii. Oświęcim powinien stać się smart city, miastem nowoczesnym, przyjaznym dla mieszkańców, europejskim.

My idziemy w tym kierunku. Zaczęliśmy budowę parkingu wielopoziomowego park&ride.

Mamy 20 nowoczesnych autobusów marki Solaris dzięki pozyskaniu przez oświęcimskiego przewoźnika środków unijnych, myślimy o autobusach elektrycznych i sieci rowerów miejskich. Planujemy budowę systemu informacji pasażerskiej na przystankach oraz wymianę oświetlenia ulicznego na ledowe. Inwestujemy w zagospodarowanie kolejnych terenów, które kiedyś stanowiły pas izolacyjny miasta od dawnych zakładów chemicznych. Rozpoczynamy budowę nowego żłobka. Przygotowujemy się do budowy lekkoatletycznego orlika i nowego schroniska dla zwierząt. Tworzymy przestrzenie publiczne otwarte dla mieszkańców i turystów. Bardzo ważne jest to, aby inwestycje służyły rozwojowi miasta i były miejscem ciekawych wydarzeń i spotkań.

Wtegorocznym rankingu nie zabrakło sporych skoków. Z 14. miejsca na 2. wskoczyła Środa Śląska (w rankingu za lata 2013–2015 zajmowała odległe 21. miejsce), Świecie wskoczyło z 9. na 4., Lidzbark Warmiński z 15. na 5., Zakopane z 23. na 6. Znaczących awansów nie brakuje nawet na dalszych pozycjach, a to wszystko zasługa przede wszystkim środków unijnych.

Jarosław Siekierko, burmistrz Wysokiego Mazowieckiego, przyznaje, że 80 proc. realizowanych w mieście inwestycji otrzymuje dofinansowanie UE bądź krajowe. W ostatnich latach udało się pozyskać między innymi 23 mln zł na budowę oczyszczalni wraz z modernizacją stacji uzdatniania wody i głównego kolektora słonecznego. To zresztą jedna z najważniejszych inwestycji w mieście w ostatnich latach, kosztowała niemal 30 mln zł.

– Mieliliśmy wspólną oczyszczalnię ze Spółdzielnią Mleczarską „Mlekovita”, jednak sta-

MIASTA POWIATOWE



◀ **Robert Krupowicz**
burmistrz Goleniowa

Działania społeczne

Nasza gmina nie posiada surowców naturalnych, nie jest też gminą turystyczną. Dlatego uważamy, że największym dobrem, jakim dysponujemy, są nasi mieszkańcy, ich inicjatywy i energia. To przedsiębiorczość jest źródłem rosnących z roku na rok przychodów budżetowych. Dlatego staramy się poprawiać warunki życia i funkcjonowania, inwestując w działania społeczne i prospołeczne. Jeszcze w tym roku do nowego obiektu Centrum Aktywności Lokalnej wprowadzi się szereg organizacji pozarządowych, którym chcemy stworzyć komfortowe warunki pracy i samorealizacji. Dobiega końca budowa Zakładu Aktywności Lokalnej, w którym na początku 2019 r. pracę znajdzie ponad 100 niepełnosprawnych. Do tego czasu pozostawali bez zajęcia i większego wsparcia. Teraz znajdują możliwość podjęcia pracy zarobkowej bez względu na stopień upośledzenia. Systematycznie poprawiamy i tworzymy warunki wypoczynku po pracy, m.in. trwa realizacja projektu Otwarte Bramy II, polegająca na rewitalizacji największego w mieście parku. Przy każdej tego typu inwestycji pojawiają się nowoczesne place zabaw i miejsca rekreacji dla osób starszych.

nęliśmy przed koniecznością remontu kolektora głównego i modernizacji stacji uzdatniania wody. Kiedy pojawiła się możliwość zdobycia dofinansowania w wysokości 85 proc., zapadła decyzja o złożeniu projektu na kompleksowe uregulowanie miejskiej gospodarki wodnościekowej i budowę miejskiej oczyszczalni – mówi Siekierko. Jednak najbardziej oczekiwanym przedsięwzięciem, na które również udało się pozyskać środki w wysokości prawie 7 mln złotych, jest przebudowa i remont Miejskiego Ośrodka Kultury. W budynku zostanie zmodernizowana sala widowiskowo-kinowa, która będzie wyposażona w sprzęt o najnowszych standardach w dziedzinie kinotechniki oraz system mechaniki scenicznej i oświetleniowej. Sam obiekt będzie przystosowany do potrzeb osób niepełnosprawnych. Całkowita wartość projektu to ok. 10 mln zł.

Jaka jest recepta na sukces w pozyskiwaniu środków zewnętrznych? – Ciężka praca, pełna analiza wszystkich możliwości pozyskania środków i ciągłe składanie wniosków – wskazuje burmistrz Siekierko.

Jak tłumaczy Janusz Chwierut, burmistrz Oświęcimia, projekt ma szansę uzyskać dofinansowanie pod warunkiem, że został przemyślany i dobrze przygotowany. – Ważne, aby posiadał dokumentację techniczną wraz z prawomocnym pozwoleniem na budowę. Dofinansowanie zostaje przyznane projektom, których dokumenty aplikacyjne zostały sporządzone prawidłowo oraz przeszły trzy etapy oceny – tłumaczy Chwierut. – Ważne również, aby przy dzisiejszej konkurencji projekt uzyskał największą liczbę punktów. Ze względu na ograniczoną pulę

pieniędzy w konkursach zawsze staramy się, aby nasze projekty były innowacyjne, spełniały oczekiwania mieszkańców oraz wpływały na rozwój miasta.

Oświęcim także może się pochwalić niezłymi rezultatami w pozyskiwaniu funduszy zewnętrznych. W ostatnich 4 latach miasto i spółki zdobyły dofinansowanie dla 29 projektów. Ich całkowita wartość to blisko 200 mln zł, z czego ponad 50 proc. to środki zewnętrzne. Pozyskiwanie wielkich do-

tacji z Unii i programów krajowych to jednak dodatek do starań o większe dochody z własnego podwórka. W Oświęcimiu powstają nowe firmy, a istniejące poszerzają działalność. Ciekawa oferta kulturalna i historyczna przyciąga turystów, a rozwój turystyki to jeden z ważniejszych elementów miejskiej gospodarki. – Jeszcze dwa lata temu w Oświęcimiu było około 600 miejsc noclegowych, dziś jest ponad 1500 – mówi burmistrz. ■

| 2013–2015 | 2014–2016 | 2015–2017 | Miasto | Województwo | Średnie wydatki inwestycyjne per capita 2015–2017 |
|-----------|-----------|-----------|---------------------|---------------------|---|
| 4 | 2 | 1 | Wysokie Mazowieckie | podlaskie | 1503,02 |
| 21 | 14 | 2 | Środa Śląska | dolnośląskie | 1114,67 |
| 1 | 4 | 3 | Biłgoraj | lubelskie | 1110,61 |
| 18 | 9 | 4 | Świecie | kujawsko-pomorskie | 1081,95 |
| 7 | 15 | 5 | Lidzbark Warmiński | warmińsko-mazurskie | 1078,24 |
| 40 | 23 | 6 | Zakopane | małopolskie | 1018,99 |
| 2 | 6 | 7 | Polkowice | dolnośląskie | 989,14 |
| 35 | 28 | 8 | Goleniów | zachodniopomorskie | 988,81 |
| 30 | 25 | 9 | Grodzisk Mazowiecki | mazowieckie | 961,58 |
| 12 | 13 | 10 | Limanowa | małopolskie | 954,87 |

Środa Śląska pionierem



Gmina Środa Śląska uruchomiła gminną komunikację publiczną, stawiając m.in. na pojazdy niskoemisyjne. 35 proc. taboru stanowią pojazdy elektryczne.

Od 31 stycznia br. powołana do realizacji przewoźców spółka Średzka Komunikacja Publiczna prowadzi przewozy w ramach I etapu projektu, a obecnie trwa realizacja II etapu. – *To innowacja w mobilności naszych mieszkańców i w elektromobilności. Skorzystaliśmy ze środków unijnych i zdecydowaliśmy się na odważny krok* – mówi Adam Ruciński, burmistrz Środy Śląskiej. Gmina otrzymała dofinansowanie z UE w ramach RPO WD 2014–2020 w łącznej kwocie 8 mln zł. Spółka postawiła na nowoczesność oraz na przyjazne ceny. – *Po mieście można się poruszać płacąc za bilet od 50 gr, a na stację PKP pojedziemy kupując bilet za cenę od 1 zł* – podkreśla Jaromir Stawirej, prezes spółki ŚKP.



REKLAMA

Powiaty mają moc

Przybywa powiatów, które zaprzeczają popularnym w środowisku samorządowym twierdzeniom, że to najbiedniejszy i niepotrzebny szczebel samorządu terytorialnego. Zdobywają gigantyczne dotacje ze środków unijnych, a do tego świetnie współpracują z gminami ze swojego terenu.

„Chcemy, aby powiat średzki był silnym ośrodkiem gospodarczym, dlatego też zależy nam przede wszystkim na budowie pełnej infrastruktury pod rozwój przedsiębiorczości i mieszkalnictwa. To nasi lokalni przedsiębiorcy oraz nowi inwestorzy zewnętrzni zapewnią nam nowe miejsca pracy oraz możliwość stwarzania jak najlepszych warunków życia dla naszych mieszkańców” – napisali do „Wspólnoty” urzędnicy starostwa w Środzie Wielkopolskiej, komentując wyniki rankingu, w którym powiat zajął 10. miejsce, awansując z 69.

Jedną z największych tegorocznych inwestycji w powiecie jest budowa wschodniej obwodnicy, która znacznie odciążą ruch odbywający się przez Środę Wielkopolską. Kontynuowana jest budowa i modernizacja dróg – komunikacja pomiędzy gminami musi być bezpieczna i płynna. Powiat dużo inwestuje także w oświetlenie drogowe, wspierając przy tym działania wszystkich gmin. W tym roku wyko-

nano m.in. nowe oświetlenie w Środzie Wielkopolskiej wykorzystujące dwa odnawialne źródła energii – słoneczne i wiatrowe.

„Rozbudowa sieci ścieżek rowerowych łączących nasze miejscowości to także jeden z ważnych dla nas aspektów. W tym roku jedna z większych ścieżek rowerowych łączy miasto z pobliską wsią – Zielnikami, a w roku 2016 zbudowaliśmy najdłuższą ścieżkę rowerową łączącą miasto z wsią Jarosławiec. Realizujemy również wiele projektów z zakresu sportu, oświaty i opieki społecznej. W latach 2015–2017 przebudowaliśmy boisko w stadion lekkoatletyczny. Dziś służy wszystkim mieszkańcom. W średzkim liceum ogólnokształcącym w 2015 roku wyremontowaliśmy i ociepliliśmy dach, w roku bieżącym została zmodernizowana sala gimnastyczna” – piszą urzędnicy. „Nasze inwestycje finansujemy głównie ze środków własnych, emisji obligacji, pozyskujemy środki z Narodowego Funduszu Dróg



◀ **Marcin Bednarz**
starosta średzki

Współpraca z gminami

Coraz lepsza pozycja powiatu średzkiego w rankingu inwestycyjnym świadczy o ogromnym nakładzie pracy, jaki wkładamy w pozyskanie środków na nowe projekty oraz ich sprawną realizację. Zmiany są odczuwalne dla wszystkich mieszkańców, wzrasta przy tym również nasza pozycja wśród inwestorów. 10. miejsce w rankingu jest również potwierdzeniem dobrej współpracy wszystkich samorządów gminnych. Sukces osiągniemy tylko wtedy, gdy wszystkie gminy powiatu będą tak solidarnie współpracować, jak dziś, tworząc wspólną wizję rozwoju i skutecznie ją realizując.

Lokalnych, stadion współfinansowany był przez Ministerstwo Sportu, oczywiście pozyskujemy też środki z urzędu marszałkowskiego”.

Powiat leszczyński w naszym rankingu wskoczył z miejsca 34. na 5. „Przy



Nowa ścieżka rowerowa w powiecie leszczyńskim



Otwarcie stadionu lekkoatletycznego w Środzie Wielkopolskiej

POWIATY

jednych z najniższych w Wielkopolsce dochodach i szybko rosnących wydatkach bieżących, by móc prowadzić politykę prorozwojową, powiat od lat konsekwentnie realizuje specjalną strategię. To z jednej strony bardzo rygorystyczna polityka w zakresie dokonywania wydatków, głównie tych o charakterze bieżącym. Każda niewydana na potrzeby bieżące złotówka jest pomnażana na lokatach bankowych i potem inwestowana, przede wszystkim w infrastrukturę drogową.

Dzięki ogromnemu zaangażowaniu służb powiatowych zdecydowana większość wniosków o dofinansowanie ze środków zewnętrznych została objęta wsparciem w ramach Wielkopolskiego Regionalnego Programu Operacyjnego 2014–2020, Programu Rozwoju Obszarów Wiejskich 2014–2020 oraz Programu rozwoju gminnej i powiatowej infrastruktury drogowej w latach 2016–2019.

Taka polityka pozwoliła na zgromadzenie kilkunastomilionowej skumulowanej nadwyżki budżetowej z przeznaczeniem na wkład własny do przedsięwzięć, które otrzymały dofinansowanie zewnętrzne” – tłumaczy sukces urzędnicy starostwa.

Powiat prowadzi racjonalną politykę planowania długookresowego. Wszystkie prognozy i strategie dotyczące koniecznych do wykonania inwestycji przygotowywane są we własnym zakresie. Systematycznie władzom samorządowym przedstawiane są analizy możliwości pozyskania środków zewnętrznych i projekty spełniające kryteria zawarte w warunkach naboru. Kadencja 2014–2018 dla samorządu powiatu leszczyńskiego jest rekordowa. Dzięki ogromnemu zaangażowaniu służb powiatowych zdecydowana większość wniosków o dofinansowanie ze środków zewnętrznych została objęta wsparciem w ramach Wielkopolskiego Regionalnego Programu Operacyjnego 2014–2020, Pro-



Jarosław Wawrzyniak
starosta leszczyński

Inwestujemy bez zaciągania zobowiązań

Wysokie piąte miejsce wśród najbardziej proinwestycyjnych powiatów w kraju to kolejne potwierdzenie słuszności wieloletniej konsekwentnej, prorozwojowej polityki samorządu powiatu leszczyńskiego, dzięki której w latach 2017 i 2018 budżety powiatu uległy podwojeniu. Powiat leszczyński, wydając na inwestycje w 2017 r. aż 54,3 proc. swego budżetu, osiągnął najlepszy rezultat w kraju wśród wszystkich samorządów gminnych, powiatowych i wojewódzkich, co wynika ze „Sprawozdania z działalności regionalnych izb obrachunkowych i wykonania budżetu przez jednostki samorządu terytorialnego w 2017 roku”. Samorząd został też zwycięzcą rankingu zdolności kredytowej wśród polskich powiatów w latach 2014–2016, opracowanego przez „Wspólnotę”. Na nasz sukces ogromny wpływ ma organizacyjna i finansowa współpraca z gminami, co

umożliwia skuteczne aplikowanie o dofinansowanie z budżetu UE i budżetu państwa. Aby zrealizować największą inwestycję w historii powiatu – wartość 56,3 mln zł przebudowę i budowę łącznie ok. 28 km dróg powiatowych – poszerzyliśmy nasze samorządowe partnerstwo o powiat kościański i leżącą w jego granicach gminę Śmigiel. Ponieważ jesteśmy jednym z najmniej zamożnych powiatów w Wielkopolsce, nasz samorząd otrzymał największe wsparcie w ramach WRPO 2014–2020. Uwzględniając także dotacje z budżetu państwa w ramach Programu rozwoju gminnej i powiatowej infrastruktury drogowej na lata 2016–2019 oraz wcześniejszej edycji tego programu w latach 2017–2018, statystycznie na mieszkańca powiatu w kadencji 2014–2018 pozyskaliśmy 1111 zł. Warto też dodać, że boom inwestycyjny w powiecie dokonuje się bez złotówki kredytu, bo od 2014 r. nie zaciągamy zobowiązań.

| 2013–2015 | 2014–2016 | 2015–2017 | Powiat | Województwo | Średnie wydatki inwestycyjne per capita 2015–2017 |
|-----------|-----------|-----------|------------------|---------------------|---|
| 2 | 1 | 1 | przasnyski | mazowieckie | 504,30 |
| 3 | 3 | 2 | ostrołęcki | mazowieckie | 412,04 |
| 1 | 2 | 3 | lidzbarski | warmińsko-mazurskie | 369,77 |
| 4 | 5 | 4 | wysokomazowiecki | podlaskie | 367,80 |
| 31 | 34 | 5 | leszczyński | wielkopolskie | 351,91 |
| 5 | 4 | 6 | człuchowski | pomorskie | 314,50 |
| 34 | 10 | 7 | sokólski | podlaskie | 304,05 |
| 7 | 7 | 8 | rzeszowski | podkarpackie | 298,71 |
| 10 | 6 | 9 | gorlicki | małopolskie | 282,03 |
| 241 | 69 | 10 | średzki | wielkopolskie | 276,52 |

gramu Rozwoju Obszarów Wiejskich 2014–2020 oraz Programu rozwoju gminnej i powiatowej infrastruktury drogowej w latach 2016–2019. Łączna kwota dofinansowania w latach 2015–2018 z budżetu UE to ok. 50 mln zł, a z budżetu państwa – dodatkowo 12,3 mln zł. Dla porównania – średni roczny budżet powiatu, bez dofinansowania zewnętrznego, to ok. 36 mln zł. W ciągu czterech lat obecnej kadencji samorząd dysponował zatem – zamiast czterech – blisko sześcioma budżetami. Dwa lata z rzędu (w 2017 i 2018 r.) ponad po-

łowa wydatków przeznaczona została na inwestycje.

Na szczególną uwagę zasługuje – wartość 56,3 mln zł – największa w historii powiatu inwestycja „Budowa i przebudowa drogi powiatowej nr 3903P na odcinku od drogi wojewódzkiej 305 do węzła drogi S 5 – Nietążkowo”, na którą dofinansowanie z budżetu Unii Europejskiej (WRPO 2014–2020) to 36,7 mln zł. W ramach podpisanej w ubiegłym roku umowy obecnie trwają końcowe prace przy budowie i przebudowie łącznie ok. 28 km dróg powiatowych w trzech gminach. ■

Aby mieszkańcom lepiej się żyło

To był intensywny czas dla samorządów wiejskich, który przyniósł ogromne korzyści gminom i jej mieszkańcom. Na niespotykaną dotąd skalę realizowano szereg inwestycji drogowych i proekologicznych, sięgnięto po ogromne dofinansowanie z zewnątrz. Wszystko to w oparciu o racjonalną gospodarkę finansową. Przed gminami wiejskimi jeszcze wiele wyzwań, ale wójtowie są przekonani, że zdołają je zrealizować.



Stadion Nowiny. Fot. Archiwum



◀ **Sebastian Nowackiewicz**
wójt gminy
Sitkówka-Nowiny

Najważniejszym założeniem mijającej kadencji było nadrobienie wieloletnich zaległości w pozyskiwaniu środków zewnętrznych, stąd pozyskane środki finansowe w znacznej mierze wyznaczyły kierunek polityki inwestycyjnej gminy, choć były one, oczywiście, skorelowane z potrzebami gminy. Stąd wśród zrealizowanych inwestycji pojawiły się: modernizacja kotłowni, wymiana oświetlenia ulicznego czy termomodernizacja budynków użyteczności publicznej i szkół, a także wielomilionowe inwestycje drogowe, uzbrojenie terenów w sieci wod.-kan. oraz rozbudowa placówek edukacyjnych.



◀ **dr Czesław Burek**
wójt gminy Lubomia

Sukces gminy Lubomia to przede wszystkim efektywne wykorzystanie środków budżetu państwa, Banku Światowego oraz Unii Europejskiej związanych z budową Zbiornika Racibórz oraz nowej wsi dla osób przesiedlanych. Rozważna polityka finansowa i śladowe zadłużenie gminy umożliwiły pokrycie wkładu własnego ze środków budżetu gminy. Rozwój gminy nie osłabnie po ukończeniu budowy nowej wsi, gdyż w latach 2017–2018 pozyskaliśmy 37 mln zł ze środków Unii Europejskiej na budowę kanalizacji sanitarnej, która ma zostać zrealizowana do końca 2020 r.



◀ **Ryszard Pacholik**
wójt gminy Kobierzyce

Budżet na 2018 rok jest rekordowy w historii gminy Kobierzyce. Ważni są dla nas mieszkańcy i polepszenie ich jakości życia: nowe drogi, chodniki, oświetlenie, rozbudowana sieć szkół, przedszkoli, świetlic, bardzo dobra infrastruktura kulturalna i sportowa, rozwinięta komunikacja gminna łącząca wszystkie miejscowości z Wrocławiem – to nasze priorytety.

| 2013–2015 | 2014–2016 | 2015–2017 | Gmina | Województwo | Średnie wydatki inwestycyjne per capita 2015–2017 |
|-----------|-----------|-----------|-------------|--------------|---|
| 1 | 1 | 1 | Kleszczów | łódzkie | 12860,62 |
| 5 | 3 | 2 | Rząśnia | łódzkie | 3482,33 |
| 8 | 4 | 3 | Kobierzyce | dolnośląskie | 2534,59 |
| 3 | 5 | 4 | Sulmierzyce | łódzkie | 2367,17 |
| 6 | 8 | 5 | Mielnik | podlaskie | 2149,09 |
| 13 | 10 | 6 | Jerzmanowa | dolnośląskie | 2131,28 |
| 7 | 7 | 7 | Krokowa | pomorskie | 2105,82 |
| 123 | 66 | 8 | Grębocice | dolnośląskie | 1987,54 |
| 58 | 18 | 9 | Lubomia | śląskie | 1949,63 |
| 24 | 15 | 10 | Słupsk | pomorskie | 1796,70 |

Całe komentarze na www.wspolnota.org.pl

Dbamy o jakość życia

W ostatnich latach Rzaśnia skutecznie pozyskuje środki pozabudżetowe zarówno z funduszy unijnych, jak i krajowych. To właśnie one w połączeniu z dochodami własnymi są podstawą dynamicznego rozwoju gminy i umożliwiają realizację wielu inwestycji – mówi wójt Tomasz Stolarczyk.

Gmina Rzaśnia w tegorocznym rankingu inwestycyjnym zajęła 2. miejsce. W ubiegłym roku była 3., wcześniej 5. Czyli za rok będziecie pierwsi?

Pierwsze miejsce w rankingu inwestycyjnym to duże wyzwanie, jednak jestem świadomy, że trudno konkurować z gminą Kleszczów. My cieszymy się z drugiego miejsca. Rozwijamy się, budujemy, inwestujemy w przyszłość. Chcemy być gminą nowoczesną, spełniającą oczekiwania naszych mieszkańców. Ciągłe szukamy i znajdujemy nowe pomysły na inwestycje, podejmujemy wyzwania.

Montaż ogniw fotowoltaicznych, wymiana tradycyjnych źródeł ciepła, a także montaż instalacji solarnych realizowany pod hasłem „Słoneczne dachy gminy Rzaśnia” – to jedno z najważniejszych inwestycji ujętych w Planie Gospodarki Niskoemisyjnej. Na czym on polega?

Program Gospodarki Niskoemisyjnej to dokument strategiczny przyjęty przez radę gminy, który ma wskazać kierunki działań zmierzających do osiągnięcia celów określonych w pakiecie klimatyczno-energetycznym do roku 2020, tj. redukcję emisji gazów cieplarnianych, zwiększenie udziału energii pochodzącej ze źródeł odnawialnych, redukcję zużycia energii finalnej poprzez podniesienie efektywności energetycznej, poprawę jakości powietrza. Krótko mówiąc – to analiza działań i zachowań, jakie musi podjąć gmina, aby przyczynić się do lokalnej i globalnej poprawy jakości środowiska.

Same działania ekologiczne nie przyniosłyby wam tak dobrej pozycji w naszym rankingu. Jakie inne inwestycje udało się zrealizować w latach 2015–2017?

To lata, kiedy wydawaliśmy nasze środki na szerokie spektrum inwestycji, zarówno ekologicznych, jak i typowo infrastrukturalnych. Nieustannie budujemy drogi, chodniki, ścieżki rowerowe, kolejne odcinki sieci kanalizacyjnych i wodociągowych, tworzymy miejsca rekreacji dla mieszkańców: siłownię zewnętrzne, place zabaw, park. Realizujemy też mnóstwo małych inwestycji.

Kilka lat temu powstała w gminie Strefa Aktywizacji Gospodarczej. Skąd pomysł i czy to się opłaciło?

Tereny inwestycyjne to dobra inwestycja w przyszłość. Mam świadomość, że kolejni inwestorzy zawsze będą potrzebowali miejsc dla poszerzania działalności swoich firm, a co za tym idzie będą potrzebowali rąk do



pracy. Staramy się stworzyć im dobre warunki. W najbliższych tygodniach w Strefie Aktywizacji Gospodarczej pierwsza firma uruchomi swoją działalność. Jestem przekonany, że czas pokaże, że była to trafna decyzja. Dodam, że w ramach Regionalnego Programu Operacyjnego Województwa Łódzkiego na lata 2007–2014 pozyskaliśmy na ten cel dofinansowanie w wysokości 7,5 mln zł. Dla mnie Strefa Aktywizacji Gospodarczej to przede wszystkim miejsca pracy, rozwój gospodarczy gminy i w przyszłości oczywiście dochody.

Jakie macie plany inwestycyjne na następne lata?

W ostatnich latach inwestowaliśmy przede wszystkim w infrastrukturę, ekologię, edukację, profilaktykę zdrowotną, podnosząc standard życia mieszkańców i ten kierunek nadal chcę wspólnie z radą gminy kontynuować. Dodam, że jesteśmy w przededniu rozstrzygnięcia konkursu w ramach RPO Województwa Łódzkiego na lata 2014–2020 – złożyliśmy wniosek o dofinansowanie budowy budynku użyteczności publicznej: urzędu gminy. Chcę, aby był to budynek w technologii pasywnej. Liczymy, że uzyskamy dofinansowanie i z powodzeniem zrealizujemy ten projekt, co z kolei wpłynie na komfort załatwiania spraw w urzędzie. ■

WOJEWÓDZTWA I MIASTA WOJEWÓDZKIE

| 2013–2015 | 2014–2016 | 2015–2017 | Województwo | Średnie wydatki inwestycyjne per capita 2015–2017 |
|-----------|-----------|-----------|---------------------|---|
| 2 | 2 | 1 | podlaskie | 255,54 |
| 3 | 3 | 2 | lubelskie | 209,16 |
| 4 | 4 | 3 | podkarpackie | 198,00 |
| 5 | 5 | 4 | świętokrzyskie | 174,80 |
| 1 | 1 | 5 | warmińsko-mazurskie | 169,99 |
| 11 | 8 | 6 | opolskie | 166,25 |
| 7 | 7 | 7 | lubuskie | 148,70 |
| 8 | 9 | 8 | zachodniopomorskie | 145,23 |
| 12 | 11 | 9 | małopolskie | 139,71 |
| 6 | 6 | 10 | dolnośląskie | 136,67 |
| 14 | 13 | 11 | mazowieckie | 116,21 |
| 13 | 12 | 12 | kujawsko-pomorskie | 110,96 |
| 9 | 10 | 13 | śląskie | 108,62 |
| 15 | 14 | 14 | pomorskie | 98,38 |
| 10 | 15 | 15 | wielkopolskie | 88,79 |
| 16 | 16 | 16 | łódzkie | 71,27 |

| 2013–2015 | 2014–2016 | 2015–2017 | Miasto | Średnie wydatki inwestycyjne per capita 2015–2017 |
|-----------|-----------|-----------|--------------|---|
| 12 | 2 | 1 | Kraków | 1778,10 |
| 10 | 3 | 2 | Poznań | 1760,52 |
| 4 | 4 | 3 | Rzeszów | 1652,10 |
| 1 | 1 | 4 | Toruń | 1608,00 |
| 13 | 11 | 5 | Szczecin | 1537,69 |
| 7 | 6 | 6 | Warszawa | 1464,28 |
| 5 | 5 | 7 | Gdańsk | 1447,84 |
| 14 | 12 | 8 | Wrocław | 1435,49 |
| 3 | 8 | 9 | Olsztyn | 1389,29 |
| 15 | 15 | 10 | Kielce | 1373,53 |
| 8 | 14 | 11 | Białystok | 1362,68 |
| 9 | 7 | 12 | Bydgoszcz | 1298,46 |
| 11 | 13 | 13 | Łódź | 1271,29 |
| 2 | 9 | 14 | Lublin | 1145,63 |
| 16 | 16 | 15 | Opole | 1069,69 |
| 6 | 10 | 16 | Katowice | 1059,00 |
| 17 | 17 | 17 | Zielona Góra | 987,47 |
| 18 | 18 | 18 | Gorzów Wlkp | 813,04 |



MIASTA NA PRAWACH POWIATU

| 2013–2015 | 2014–2016 | 2015–2017 | Miasto | Średnie wydatki inwestycyjne per capita 2015–2017 |
|-----------|-----------|-----------|----------------------|---|
| 1 | 1 | 1 | Gliwice | 2713,08 |
| 3 | 2 | 2 | Krosno | 2019,66 |
| 31 | 4 | 3 | Skierniewice | 1898,64 |
| 18 | 18 | 4 | Konin | 1880,36 |
| 10 | 6 | 5 | Świnoujście | 1813,33 |
| 19 | 11 | 6 | Jaworzno | 1590,13 |
| 7 | 8 | 7 | Płock | 1506,38 |
| 5 | 7 | 8 | Sopot | 1492,06 |
| 4 | 5 | 9 | Tychy | 1355,45 |
| 9 | 12 | 10 | Siedlce | 1315,20 |
| 6 | 9 | 11 | Zabrze | 1139,17 |
| 11 | 14 | 12 | Koszalin | 1100,60 |
| 15 | 21 | 13 | Żory | 1054,25 |
| 2 | 3 | 14 | Dąbrowa Górnicza | 1025,80 |
| 38 | 31 | 15 | Sosnowiec | 1001,11 |
| 27 | 20 | 16 | Bielsko Biała | 991,67 |
| 26 | 22 | 17 | Suwałki | 991,34 |
| 8 | 10 | 18 | Wałbrzych | 978,93 |
| 32 | 26 | 19 | Rybnik | 974,84 |
| 20 | 13 | 20 | Słupsk | 964,09 |
| 17 | 15 | 21 | Radom | 959,53 |
| 36 | 29 | 22 | Kalisz | 947,42 |
| 22 | 16 | 23 | Łomża | 888,56 |
| 16 | 23 | 24 | Nowy Sącz | 866,22 |
| 29 | 32 | 25 | Leszno | 847,08 |
| 35 | 35 | 26 | Tarnów | 815,66 |
| 34 | 28 | 27 | Częstochowa | 804,59 |
| 46 | 46 | 28 | Chełm | 803,71 |
| 40 | 33 | 29 | Legnica | 766,93 |
| 12 | 24 | 30 | Elbląg | 749,29 |
| 43 | 40 | 31 | Ruda Śląska | 745,16 |
| 28 | 30 | 32 | Włocławek | 720,96 |
| 39 | 34 | 33 | Chorzów | 713,92 |
| 44 | 44 | 34 | Piekary Śląskie | 699,93 |
| 13 | 25 | 35 | Piotrków Trybunalski | 692,29 |
| 24 | 17 | 36 | Zamość | 656,61 |
| 45 | 45 | 37 | Mysłowice | 622,34 |
| 33 | 38 | 38 | Gdynia | 610,36 |
| 14 | 19 | 39 | Grudziądz | 603,90 |
| 25 | 36 | 40 | Jelenia Góra | 584,93 |
| 23 | 27 | 41 | Przemyśl | 542,85 |
| 30 | 37 | 42 | Tarnobrzeg | 520,45 |
| 41 | 41 | 43 | Bytom | 463,01 |
| 37 | 39 | 44 | Ostrołęka | 457,70 |
| 21 | 42 | 45 | Jastrzębie Zdr | 395,69 |
| 48 | 47 | 46 | Siemianowice Śl. | 389,85 |
| 42 | 43 | 47 | Świętochłowice | 353,98 |
| 47 | 48 | 48 | Biała Podlaska | 234,44 |



Fot. K. Lesińska

| 2013–2015 | 2014–2016 | 2015–2017 | Powiat | Województwo | Średnie wydatki inwestycyjne per capita 2015–2017 |
|-----------|-----------|-----------|------------------|---------------------|---|
| 2 | 1 | 1 | przasnyski | mazowieckie | 504,30 |
| 3 | 3 | 2 | ostrołęcki | mazowieckie | 412,04 |
| 1 | 2 | 3 | lidzbarski | warmińsko-mazurskie | 369,77 |
| 4 | 5 | 4 | wysokomazowiecki | podlaskie | 367,80 |
| 31 | 34 | 5 | leszczyński | wielkopolskie | 351,91 |
| 5 | 4 | 6 | człuchowski | pomorskie | 314,50 |
| 34 | 10 | 7 | sokółski | podlaskie | 304,05 |
| 7 | 7 | 8 | rzeszowski | podkarpackie | 298,71 |
| 10 | 6 | 9 | gorlicki | małopolskie | 282,03 |
| 241 | 69 | 10 | średzki | wielkopolskie | 276,52 |
| 33 | 19 | 11 | lubelski | lubelskie | 275,10 |
| 20 | 17 | 12 | koszaliński | zachodniopomorskie | 271,26 |
| 67 | 13 | 13 | pułtusk | mazowieckie | 271,07 |
| 63 | 35 | 14 | janowski | lubelskie | 267,23 |
| 49 | 23 | 15 | opoczyński | łódzkie | 267,06 |
| 13 | 8 | 16 | gdański | pomorskie | 262,97 |
| 103 | 29 | 17 | augustowski | podlaskie | 261,73 |
| 39 | 53 | 18 | leżajski | podkarpackie | 258,85 |
| 29 | 27 | 19 | łośicki | mazowieckie | 250,05 |
| 6 | 16 | 20 | strzyżowski | podkarpackie | 244,85 |
| 64 | 68 | 21 | kępiński | wielkopolskie | 237,92 |
| 75 | 62 | 22 | kościański | wielkopolskie | 237,22 |
| 8 | 12 | 23 | bieszczadzki | podkarpackie | 226,96 |
| 9 | 15 | 24 | moniecki | podlaskie | 225,86 |
| 45 | 50 | 25 | siedlecki | mazowieckie | 225,69 |
| 56 | 41 | 26 | białostocki | podlaskie | 219,74 |
| 19 | 22 | 27 | bartoszycki | warmińsko-mazurskie | 218,62 |
| 83 | 40 | 28 | grodzki | wielkopolskie | 218,16 |
| 16 | 11 | 29 | szczecinecki | zachodniopomorskie | 217,71 |
| 42 | 30 | 30 | zduńskowolski | łódzkie | 216,86 |
| 126 | 80 | 31 | siemiatycki | podlaskie | 216,38 |
| 55 | 60 | 32 | krasnostawski | lubelskie | 215,10 |
| 14 | 9 | 33 | chełmski | lubelskie | 215,05 |
| 118 | 129 | 34 | stalowowolski | podkarpackie | 212,54 |
| 131 | 72 | 35 | poddębicki | łódzkie | 212,08 |
| 27 | 21 | 36 | świecki | kujawsko-pomorskie | 211,41 |
| 109 | 51 | 37 | sztumski | pomorskie | 210,95 |
| 58 | 84 | 38 | międzychodzki | wielkopolskie | 210,50 |
| 32 | 20 | 39 | makowski | mazowieckie | 210,37 |
| 87 | 38 | 40 | śremski | wielkopolskie | 207,64 |
| 21 | 36 | 41 | zwoleniński | mazowieckie | 206,74 |
| 202 | 138 | 42 | węgrowski | mazowieckie | 206,00 |
| 52 | 48 | 43 | włoszczowski | świętokrzyskie | 205,12 |
| 50 | 44 | 44 | kętrzyński | warmińsko-mazurskie | 203,06 |
| 24 | 18 | 45 | zawierciański | śląskie | 200,29 |
| 46 | 31 | 46 | limanowski | małopolskie | 198,94 |
| 78 | 45 | 47 | jarociński | wielkopolskie | 197,20 |
| 180 | 124 | 48 | obornicki | wielkopolskie | 197,05 |
| 12 | 14 | 49 | pleszewski | wielkopolskie | 196,22 |
| 133 | 59 | 50 | biłgorajski | lubelskie | 195,76 |
| 53 | 63 | 51 | częstochowski | śląskie | 194,79 |
| 22 | 24 | 52 | bielski | śląskie | 193,45 |
| 119 | 97 | 53 | olecki | warmińsko-mazurskie | 192,20 |

| 2013–2015 | 2014–2016 | 2015–2017 | Powiat | Województwo | Średnie wydatki inwestycyjne per capita 2015–2017 |
|-----------|-----------|-----------|--------------|---------------------|---|
| 121 | 76 | 54 | bielski | podlaskie | 192,05 |
| 170 | 193 | 55 | lubaczowski | podkarpackie | 190,69 |
| 70 | 49 | 56 | oświęcimski | małopolskie | 190,38 |
| 90 | 33 | 57 | tczewski | pomorskie | 188,24 |
| 115 | 98 | 58 | szczycieński | warmińsko-mazurskie | 186,37 |
| 140 | 65 | 59 | oławski | dolnośląskie | 186,23 |
| 177 | 81 | 60 | gostyński | wielkopolskie | 186,08 |
| 54 | 64 | 61 | nowosądecki | małopolskie | 185,86 |
| 191 | 91 | 62 | piaseczyński | mazowieckie | 184,44 |
| 48 | 74 | 63 | parczewski | lubelskie | 183,75 |
| 38 | 42 | 64 | bocheński | małopolskie | 183,61 |
| 114 | 79 | 65 | płoński | mazowieckie | 183,30 |
| 40 | 32 | 66 | ostrowski | mazowieckie | 181,06 |
| 94 | 73 | 67 | buski | świętokrzyskie | 180,55 |
| 167 | 61 | 68 | wałbrzyski | dolnośląskie | 180,00 |
| 125 | 92 | 69 | sierpecki | mazowieckie | 179,25 |
| 123 | 121 | 70 | jarosławski | podkarpackie | 177,99 |
| 144 | 115 | 71 | krośnieński | podkarpackie | 177,72 |
| 254 | 196 | 72 | bytowski | pomorskie | 177,23 |
| 65 | 87 | 73 | chojnicki | pomorskie | 176,65 |
| 28 | 56 | 74 | piski | warmińsko-mazurskie | 173,59 |
| 160 | 89 | 75 | nowomiejski | warmińsko-mazurskie | 173,57 |
| 175 | 137 | 76 | ślupski | pomorskie | 173,33 |
| 85 | 47 | 77 | grudziądzki | kujawsko-pomorskie | 171,91 |
| 100 | 75 | 78 | nowotarski | małopolskie | 171,20 |
| 81 | 52 | 79 | kluczborski | opolskie | 170,78 |
| 84 | 58 | 80 | wołowski | dolnośląskie | 170,74 |
| 91 | 111 | 81 | nizański | podkarpackie | 168,43 |
| 117 | 113 | 82 | braniewski | warmińsko-mazurskie | 168,18 |
| 205 | 154 | 83 | kłobucki | śląskie | 167,48 |
| 43 | 54 | 84 | miechowski | małopolskie | 167,41 |
| 271 | 114 | 85 | nowodworski | mazowieckie | 167,41 |
| 60 | 77 | 86 | garwoliński | mazowieckie | 166,43 |
| 255 | 227 | 87 | świdnicki | lubelskie | 165,82 |
| 206 | 162 | 88 | konecki | świętokrzyskie | 163,11 |
| 141 | 106 | 89 | włocławski | kujawsko-pomorskie | 162,90 |
| 86 | 70 | 90 | mławski | mazowieckie | 162,78 |
| 15 | 28 | 91 | kazimierski | świętokrzyskie | 159,18 |
| 196 | 151 | 92 | pruszkowski | mazowieckie | 159,07 |
| 122 | 78 | 93 | żarski | lubuskie | 159,05 |
| 237 | 139 | 94 | tomaszowski | lubelskie | 158,19 |
| 286 | 223 | 95 | rypiński | kujawsko-pomorskie | 157,80 |
| 98 | 55 | 96 | wrocławski | dolnośląskie | 157,77 |
| 61 | 37 | 97 | iławski | warmińsko-mazurskie | 156,43 |
| 72 | 88 | 98 | suwalski | podlaskie | 155,83 |
| 149 | 131 | 99 | kolbuszowski | podkarpackie | 155,36 |
| 102 | 100 | 100 | świdwiński | zachodniopomorskie | 154,75 |
| 218 | 149 | 101 | wieluński | łódzkie | 154,23 |
| 47 | 167 | 102 | elbląski | warmińsko-mazurskie | 154,06 |
| 193 | 195 | 103 | opolski | lubelskie | 153,94 |
| 295 | 206 | 104 | nowotomyski | wielkopolskie | 153,16 |
| 36 | 57 | 105 | dąbrowski | małopolskie | 152,95 |
| 229 | 215 | 106 | wieruszowski | łódzkie | 151,14 |

POWIATY

| 2013–2015 | 2014–2016 | 2015–2017 | Powiat | Województwo | Średnie wydatki inwestycyjne per capita 2015–2017 |
|-----------|-----------|-----------|------------------------|--------------------|---|
| 147 | 146 | 107 | proszowicki | małopolskie | 150,14 |
| 128 | 135 | 108 | bolesławiecki | dolnośląskie | 149,31 |
| 88 | 82 | 109 | starachowicki | świętokrzyskie | 148,82 |
| 30 | 102 | 110 | tucholski | kujawsko-pomorskie | 147,56 |
| 25 | 26 | 111 | wąbrzeski | kujawsko-pomorskie | 147,50 |
| 26 | 46 | 112 | bieruńsko-lędziński | śląskie | 144,65 |
| 305 | 283 | 113 | kolneński | podlaskie | 144,18 |
| 79 | 148 | 114 | lubański | dolnośląskie | 143,85 |
| 283 | 224 | 115 | nowosolski | lubuskie | 143,64 |
| 134 | 126 | 116 | jędrzejowski | świętokrzyskie | 143,54 |
| 116 | 108 | 117 | gliwicki | śląskie | 143,45 |
| 217 | 191 | 118 | radzyński | lubelskie | 143,38 |
| 80 | 66 | 119 | wyszowski | mazowieckie | 142,63 |
| 11 | 39 | 120 | przysuski | mazowieckie | 142,57 |
| 96 | 85 | 121 | kaliski | wielkopolskie | 142,00 |
| 192 | 142 | 122 | nyski | opolskie | 141,55 |
| 222 | 184 | 123 | żniński | kujawsko-pomorskie | 141,53 |
| 148 | 157 | 124 | poznański | wielkopolskie | 141,46 |
| 17 | 25 | 125 | włodawski | lubelskie | 141,09 |
| 215 | 168 | 126 | koniński | wielkopolskie | 140,73 |
| 162 | 96 | 127 | grodziski | mazowieckie | 140,39 |
| 233 | 220 | 128 | łódzki wschodni | łódzkie | 139,97 |
| 209 | 209 | 129 | wołomiński | mazowieckie | 139,84 |
| 69 | 103 | 130 | przemyski | podkarpackie | 139,62 |
| 66 | 150 | 131 | ropczycko-sędziszowski | podkarpackie | 139,44 |
| 189 | 178 | 132 | wielicki | małopolskie | 137,96 |
| 105 | 127 | 133 | żuromiński | mazowieckie | 137,77 |
| 154 | 143 | 134 | radomski | mazowieckie | 137,68 |
| 161 | 166 | 135 | miński | mazowieckie | 136,96 |
| 157 | 172 | 136 | hajnowski | podlaskie | 136,82 |
| 163 | 141 | 137 | średzki | dolnośląskie | 136,73 |
| 130 | 169 | 138 | choszczeński | zachodniopomorskie | 136,53 |
| 181 | 90 | 139 | golubsko-dobrzyński | kujawsko-pomorskie | 136,25 |
| 89 | 132 | 140 | chełmiński | kujawsko-pomorskie | 135,82 |
| 97 | 99 | 141 | hrubieszowski | lubelskie | 134,91 |
| 101 | 123 | 142 | brzeski | małopolskie | 134,24 |
| 99 | 112 | 143 | bydgoski | kujawsko-pomorskie | 133,97 |
| 194 | 186 | 144 | sochaczewski | mazowieckie | 133,41 |
| 135 | 134 | 145 | międzyrzecki | lubuskie | 133,30 |
| 73 | 83 | 146 | toruński | kujawsko-pomorskie | 133,18 |
| 44 | 71 | 147 | sokołowski | mazowieckie | 132,69 |
| 199 | 110 | 148 | rycki | lubelskie | 132,35 |
| 110 | 67 | 149 | łukowski | lubelskie | 132,28 |
| 137 | 170 | 150 | zambrowski | podlaskie | 131,24 |
| 278 | 200 | 151 | łaski | łódzkie | 131,03 |
| 214 | 202 | 152 | kłodzki | dolnośląskie | 130,90 |
| 182 | 180 | 153 | wadowicki | małopolskie | 130,82 |
| 143 | 173 | 154 | łańcucki | podkarpackie | 127,32 |
| 124 | 175 | 155 | kozienicki | mazowieckie | 127,19 |
| 234 | 164 | 156 | skierniewicki | łódzkie | 125,89 |
| 179 | 194 | 157 | piotrkowski | łódzkie | 125,60 |
| 198 | 161 | 158 | rybnicki | śląskie | 124,38 |
| 76 | 120 | 159 | sępoleński | kujawsko-pomorskie | 124,32 |

| 2013–2015 | 2014–2016 | 2015–2017 | Powiat | Województwo | Średnie wydatki inwestycyjne per capita 2015–2017 |
|-----------|-----------|-----------|-------------------------|---------------------|---|
| 51 | 86 | 160 | kędzierzyńsko-kozielski | opolskie | 124,06 |
| 155 | 156 | 161 | gryfiński | zachodniopomorskie | 124,05 |
| 108 | 152 | 162 | myślenicki | małopolskie | 124,02 |
| 187 | 116 | 163 | warszawski zachodni | mazowieckie | 123,84 |
| 159 | 197 | 164 | brzozowski | podkarpackie | 123,72 |
| 138 | 147 | 165 | puławski | lubelskie | 123,59 |
| 152 | 153 | 166 | kraśnicki | lubelskie | 123,44 |
| 106 | 107 | 167 | olsztyński | warmińsko-mazurskie | 122,89 |
| 77 | 128 | 168 | legionowski | mazowieckie | 122,64 |
| 146 | 145 | 169 | brodnicki | kujawsko-pomorskie | 122,04 |
| 183 | 133 | 170 | prudnicki | opolskie | 121,97 |
| 225 | 216 | 171 | wodzisławski | śląskie | 121,52 |
| 104 | 94 | 172 | grajewski | podlaskie | 120,69 |
| 165 | 187 | 173 | wschowski | lubuskie | 119,99 |
| 185 | 130 | 174 | wolsztyński | wielkopolskie | 119,97 |
| 68 | 144 | 175 | myszkowski | śląskie | 119,73 |
| 284 | 257 | 176 | oleski | opolskie | 119,43 |
| 57 | 101 | 177 | jasielski | podkarpackie | 118,58 |
| 184 | 181 | 178 | szydłowiecki | mazowieckie | 118,28 |
| 253 | 241 | 179 | nowodworski | pomorskie | 117,54 |
| 37 | 109 | 180 | suski | małopolskie | 117,50 |
| 270 | 211 | 181 | kołobrzegi | zachodniopomorskie | 117,50 |
| 287 | 275 | 182 | otwocki | mazowieckie | 117,24 |
| 107 | 95 | 183 | drawski | zachodniopomorskie | 117,11 |
| 150 | 214 | 184 | pszczyński | śląskie | 115,63 |
| 298 | 282 | 185 | aleksandrowski | kujawsko-pomorskie | 114,08 |
| 288 | 256 | 186 | nidzicki | warmińsko-mazurskie | 113,94 |
| 273 | 255 | 187 | białobrzegi | mazowieckie | 113,55 |
| 242 | 218 | 188 | grójce | mazowieckie | 113,51 |
| 224 | 198 | 189 | krakowski | małopolskie | 113,41 |
| 111 | 159 | 190 | brzeziński | łódzkie | 112,99 |
| 228 | 263 | 191 | łęborski | pomorskie | 112,18 |
| 174 | 160 | 192 | nakielski | kujawsko-pomorskie | 112,00 |
| 71 | 118 | 193 | skarżyski | świętokrzyskie | 111,81 |
| 82 | 105 | 194 | malborski | pomorskie | 110,92 |
| 204 | 140 | 195 | goleniowski | zachodniopomorskie | 110,72 |
| 171 | 213 | 196 | tomaszowski | łódzkie | 110,23 |
| 93 | 203 | 197 | legnicki | dolnośląskie | 109,35 |
| 23 | 43 | 198 | opatowski | świętokrzyskie | 109,33 |
| 252 | 238 | 199 | działdowski | warmińsko-mazurskie | 109,32 |
| 151 | 287 | 200 | leski | podkarpackie | 108,92 |
| 113 | 119 | 201 | płocki | mazowieckie | 108,74 |
| 258 | 242 | 202 | kolski | wielkopolskie | 108,17 |
| 230 | 221 | 203 | szamotulski | wielkopolskie | 107,62 |
| 223 | 226 | 204 | łowicki | łódzkie | 106,53 |
| 169 | 165 | 205 | jaworski | dolnośląskie | 105,22 |
| 251 | 240 | 206 | ostrowski | wielkopolskie | 105,11 |
| 95 | 125 | 207 | kielecki | świętokrzyskie | 105,02 |
| 208 | 243 | 208 | mielecki | podkarpackie | 104,49 |
| 274 | 212 | 209 | rawski | łódzkie | 103,85 |
| 227 | 237 | 210 | strzelecki | opolskie | 103,74 |
| 200 | 174 | 211 | giżycki | warmińsko-mazurskie | 103,56 |
| 212 | 208 | 212 | sieradzki | łódzkie | 103,55 |

| 2013–2015 | 2014–2016 | 2015–2017 | Powiat | Województwo | Średnie wydatki inwestycyjne per capita 2015–2017 |
|-----------|-----------|-----------|----------------|---------------------|---|
| 250 | 265 | 213 | policki | zachodniopomorskie | 102,90 |
| 129 | 189 | 214 | polkowicki | dolnośląskie | 101,34 |
| 299 | 307 | 215 | kamieński | zachodniopomorskie | 101,32 |
| 173 | 192 | 216 | krośnieński | lubuskie | 101,02 |
| 178 | 210 | 217 | łomżyński | podlaskie | 99,64 |
| 277 | 245 | 218 | radomszczański | łódzkie | 99,44 |
| 256 | 246 | 219 | cieszyński | śląskie | 99,41 |
| 120 | 136 | 220 | ciechanowski | mazowieckie | 99,12 |
| 239 | 272 | 221 | turecki | wielkopolskie | 98,43 |
| 136 | 122 | 222 | lubiniński | dolnośląskie | 98,31 |
| 248 | 232 | 223 | dębicki | podkarpackie | 97,76 |
| 164 | 190 | 224 | krotoszyński | wielkopolskie | 97,66 |
| 279 | 217 | 225 | łobeski | zachodniopomorskie | 97,44 |
| 240 | 248 | 226 | zamojski | lubelskie | 97,43 |
| 139 | 234 | 227 | węgorzewski | warmińsko-mazurskie | 97,16 |
| 249 | 269 | 228 | ostródzki | warmińsko-mazurskie | 96,46 |
| 176 | 228 | 229 | głubczycki | opolskie | 96,16 |
| 231 | 230 | 230 | starogardzki | pomorskie | 96,00 |
| 195 | 204 | 231 | gryficki | zachodniopomorskie | 96,00 |
| 302 | 271 | 232 | żyrardowski | mazowieckie | 95,63 |
| 197 | 231 | 233 | łęczycki | łódzkie | 95,11 |
| 158 | 182 | 234 | raciborski | śląskie | 94,81 |
| 132 | 185 | 235 | belchatowski | łódzkie | 94,76 |
| 188 | 155 | 236 | trzebnicki | dolnośląskie | 94,74 |
| 269 | 235 | 237 | krakowicki | opolskie | 93,86 |
| 267 | 267 | 238 | wejherowski | pomorskie | 93,39 |
| 35 | 117 | 239 | goldapski | warmińsko-mazurskie | 93,28 |
| 216 | 176 | 240 | pajęcząński | łódzkie | 92,79 |
| 203 | 177 | 241 | slawieński | zachodniopomorskie | 92,77 |
| 219 | 233 | 242 | chrzanowski | małopolskie | 92,57 |
| 221 | 183 | 243 | sejneński | podlaskie | 92,36 |
| 307 | 290 | 244 | gnieźnieński | wielkopolskie | 92,26 |
| 263 | 264 | 245 | pucki | pomorskie | 90,40 |
| 245 | 247 | 246 | opolski | opolskie | 90,30 |
| 153 | 207 | 247 | dzierżoniowski | dolnośląskie | 89,28 |
| 92 | 163 | 248 | łęczyński | lubelskie | 87,61 |
| 18 | 104 | 249 | lubartowski | lubelskie | 87,47 |
| 285 | 281 | 250 | białogardzki | zachodniopomorskie | 86,39 |
| 190 | 171 | 251 | żagański | lubuskie | 86,30 |
| 257 | 251 | 252 | staszowski | świętokrzyskie | 85,28 |
| 59 | 270 | 253 | lwówecki | dolnośląskie | 83,96 |
| 296 | 292 | 254 | białski | lubelskie | 82,15 |
| 201 | 205 | 255 | tarnobrzęski | podkarpackie | 82,07 |
| 62 | 93 | 256 | kamiennogórski | dolnośląskie | 81,94 |
| 226 | 249 | 257 | mogileński | kujawsko-pomorskie | 81,20 |
| 276 | 284 | 258 | oleśnicki | dolnośląskie | 81,07 |
| 142 | 179 | 259 | sandomierski | świętokrzyskie | 80,88 |
| 292 | 296 | 260 | stargardzki | zachodniopomorskie | 80,47 |
| 289 | 261 | 261 | zielonogórski | lubuskie | 80,37 |
| 41 | 188 | 262 | sulęciński | lubuskie | 80,31 |
| 232 | 239 | 263 | ostrowiecki | świętokrzyskie | 79,79 |

| 2013–2015 | 2014–2016 | 2015–2017 | Powiat | Województwo | Średnie wydatki inwestycyjne per capita 2015–2017 |
|-----------|-----------|-----------|-------------------------|---------------------|---|
| 207 | 201 | 264 | przeworski | podkarpackie | 79,60 |
| 186 | 225 | 265 | jeleniogórski | dolnośląskie | 78,00 |
| 220 | 244 | 266 | będziński | śląskie | 77,68 |
| 238 | 293 | 267 | ełcki | warmińsko-mazurskie | 77,34 |
| 127 | 199 | 268 | pińczowski | świętokrzyskie | 75,46 |
| 211 | 250 | 269 | namysłowski | opolskie | 75,24 |
| 293 | 278 | 270 | zgierski | łódzkie | 75,12 |
| 261 | 268 | 271 | kartuski | pomorskie | 74,62 |
| 243 | 236 | 272 | kwidzyński | pomorskie | 74,54 |
| 145 | 219 | 273 | tatrzański | małopolskie | 74,18 |
| 213 | 266 | 274 | gorzowski | lubuskie | 74,12 |
| 290 | 277 | 275 | tarnowski | małopolskie | 74,12 |
| 280 | 276 | 276 | pilski | wielkopolskie | 73,87 |
| 266 | 274 | 277 | kutnowski | łódzkie | 73,23 |
| 112 | 222 | 278 | sanocki | podkarpackie | 72,65 |
| 310 | 310 | 279 | strzelecko-drezdenecki | lubuskie | 71,85 |
| 297 | 295 | 280 | świebodziński | lubuskie | 70,97 |
| 244 | 289 | 281 | ząbkowicki | dolnośląskie | 70,43 |
| 246 | 253 | 282 | wągrowiecki | wielkopolskie | 69,75 |
| 172 | 229 | 283 | lubliniecki | śląskie | 69,58 |
| 275 | 304 | 284 | walecki | zachodniopomorskie | 67,78 |
| 168 | 252 | 285 | złotoryjski | dolnośląskie | 66,46 |
| 309 | 303 | 286 | rawicki | wielkopolskie | 65,34 |
| 156 | 254 | 287 | żywiecki | śląskie | 64,54 |
| 282 | 297 | 288 | olkuski | małopolskie | 62,46 |
| 259 | 280 | 289 | świdnicki | dolnośląskie | 61,65 |
| 304 | 291 | 290 | ostrzeszowski | wielkopolskie | 61,40 |
| 265 | 258 | 291 | lipnowski | kujawsko-pomorskie | 60,23 |
| 311 | 312 | 292 | kościerski | pomorskie | 59,80 |
| 313 | 311 | 293 | czarnkowsko-trzcianecki | wielkopolskie | 59,56 |
| 308 | 306 | 294 | brzeski | opolskie | 58,91 |
| 235 | 273 | 295 | strzeliński | dolnośląskie | 58,15 |
| 236 | 262 | 296 | mikołowski | śląskie | 57,88 |
| 272 | 302 | 297 | głogowski | dolnośląskie | 57,48 |
| 281 | 294 | 298 | wrześniński | wielkopolskie | 57,46 |
| 166 | 279 | 299 | lipski | mazowieckie | 56,49 |
| 294 | 298 | 300 | chodzieski | wielkopolskie | 56,27 |
| 268 | 286 | 301 | pabianicki | łódzkie | 53,42 |
| 303 | 299 | 302 | gostyński | mazowieckie | 52,91 |
| 262 | 259 | 303 | złotowski | wielkopolskie | 52,45 |
| 301 | 308 | 304 | radziejowski | kujawsko-pomorskie | 51,75 |
| 247 | 288 | 305 | myśliborski | zachodniopomorskie | 50,46 |
| 210 | 260 | 306 | ślupecki | wielkopolskie | 47,57 |
| 306 | 309 | 307 | pyrzycki | zachodniopomorskie | 45,49 |
| 74 | 158 | 308 | milicki | dolnośląskie | 37,28 |
| 260 | 300 | 309 | inowrocławski | kujawsko-pomorskie | 35,53 |
| 300 | 305 | 310 | mragowski | warmińsko-mazurskie | 34,21 |
| 291 | 301 | 311 | zgorzelecki | dolnośląskie | 32,18 |
| 264 | 285 | 312 | ślubicki | lubuskie | 32,03 |
| 312 | 313 | 313 | tarnogórski | śląskie | 26,09 |
| 314 | 314 | 314 | górowski | dolnośląskie | 15,98 |

MIASTA POWIATOWE

| 2013-2015 | 2014-2016 | 2015-2017 | Miasto | Województwo | Średnie wydatki inwestycyjne per capita 2015-2017 |
|-----------|-----------|-----------|----------------------|---------------------|---|
| 4 | 2 | 1 | Wysokie Mazowieckie | podlaskie | 1503,02 |
| 21 | 14 | 2 | Środa Śląska | dolnośląskie | 1114,67 |
| 1 | 4 | 3 | Biłgoraj | lubelskie | 1110,61 |
| 18 | 9 | 4 | Świecie | kujawsko-pomorskie | 1081,95 |
| 7 | 15 | 5 | Lidzbark Warmiński | warmińsko-mazurskie | 1078,24 |
| 40 | 23 | 6 | Zakopane | małopolskie | 1018,99 |
| 2 | 6 | 7 | Polkowice | dolnośląskie | 989,14 |
| 35 | 28 | 8 | Goleniów | zachodniopomorskie | 988,81 |
| 30 | 25 | 9 | Grodzisk Mazowiecki | mazowieckie | 961,58 |
| 12 | 13 | 10 | Limanowa | małopolskie | 954,87 |
| 32 | 22 | 11 | Oświęcim | małopolskie | 950,04 |
| 3 | 7 | 12 | Myślenice | małopolskie | 932,61 |
| 15 | 8 | 13 | Pruszcz Gdański | pomorskie | 913,62 |
| 76 | 41 | 14 | Pruszków | mazowieckie | 881,20 |
| 16 | 18 | 15 | Nakło nad Notecią | kujawsko-pomorskie | 865,94 |
| 19 | 19 | 16 | Wieliczka | małopolskie | 860,42 |
| 24 | 21 | 17 | Nowy Dwór Mazowiecki | mazowieckie | 851,75 |
| 62 | 42 | 18 | Września | wielkopolskie | 849,95 |
| 55 | 31 | 19 | Lipsko | mazowieckie | 841,94 |
| 45 | 27 | 20 | Środa Wielkopolska | wielkopolskie | 840,58 |
| 43 | 26 | 21 | Sucha Beskidzka | małopolskie | 822,35 |
| 57 | 85 | 22 | Trzebnica | dolnośląskie | 821,23 |
| 22 | 16 | 23 | Kozienice | mazowieckie | 820,53 |
| 52 | 34 | 24 | Lesko | podkarpackie | 816,19 |
| 9 | 11 | 25 | Lębork | pomorskie | 813,08 |
| 42 | 35 | 26 | Lubliniec | śląskie | 811,20 |
| 102 | 49 | 27 | Świdnica | dolnośląskie | 805,57 |
| 11 | 1 | 28 | Jarocin | wielkopolskie | 777,76 |
| 14 | 20 | 29 | Łańcut | podkarpackie | 740,07 |
| 36 | 3 | 30 | Tomaszów Mazowiecki | łódzkie | 727,83 |
| 99 | 64 | 31 | Piaseczno | mazowieckie | 727,43 |
| 96 | 52 | 32 | Wyszków | mazowieckie | 719,44 |
| 101 | 69 | 33 | Kępno | wielkopolskie | 716,64 |
| 27 | 44 | 34 | Janów Lubelski | lubelskie | 714,16 |
| 47 | 51 | 35 | Wieluń | łódzkie | 707,81 |
| 6 | 5 | 36 | Ciechanów | mazowieckie | 703,32 |
| 8 | 10 | 37 | Puławy | lubelskie | 699,66 |
| 56 | 38 | 38 | Tarnowskie Góry | śląskie | 696,40 |
| 131 | 95 | 39 | Mielec | podkarpackie | 677,12 |
| 112 | 68 | 40 | Wołów | dolnośląskie | 676,51 |
| 49 | 39 | 41 | Lubaczów | podkarpackie | 664,91 |
| 66 | 71 | 42 | Międzychód | wielkopolskie | 657,51 |
| 109 | 114 | 43 | Nidzica | warmińsko-mazurskie | 655,57 |
| 25 | 30 | 44 | Białobrzegi | mazowieckie | 650,96 |
| 34 | 37 | 45 | Kołobrzeg | zachodniopomorskie | 642,47 |

| 2013-2015 | 2014-2016 | 2015-2017 | Miasto | Województwo | Średnie wydatki inwestycyjne per capita 2015-2017 |
|-----------|-----------|-----------|-----------------------|---------------------|---|
| 74 | 73 | 46 | Nowa Sól | lubuskie | 640,62 |
| 65 | 55 | 47 | Sępólno Krajeńskie | kujawsko-pomorskie | 631,10 |
| 110 | 97 | 48 | Nysa | opolskie | 627,82 |
| 23 | 24 | 49 | Głogów | dolnośląskie | 626,52 |
| 125 | 88 | 50 | Wejherowo | pomorskie | 620,94 |
| 83 | 72 | 51 | Żary | lubuskie | 610,74 |
| 31 | 29 | 52 | Łobez | zachodniopomorskie | 610,20 |
| | 175 | 53 | Nowy Tomyśl | wielkopolskie | 605,24 |
| | 181 | 54 | Działdowo | warmińsko-mazurskie | 604,64 |
| 94 | 130 | 55 | Opole Lubelskie | lubelskie | 601,21 |
| 82 | 57 | 56 | Kędzierzyn-Koźle | opolskie | 598,07 |
| 121 | 141 | 57 | Strzelin | dolnośląskie | 593,35 |
| 89 | 113 | 58 | Szamotuły | wielkopolskie | 592,16 |
| 108 | 112 | 59 | Góra | dolnośląskie | 590,58 |
| 117 | 136 | 60 | Jasło | podkarpackie | 586,09 |
| 107 | 116 | 61 | Nisko | podkarpackie | 581,18 |
| 195 | 169 | 62 | Rawicz | wielkopolskie | 577,23 |
| 159 | 77 | 63 | Legionowo | mazowieckie | 571,94 |
| 67 | 67 | 64 | Cieszyn | śląskie | 571,70 |
| 146 | 127 | 65 | Pleszew | wielkopolskie | 571,16 |
| 10 | 12 | 66 | Busko-Zdrój | świętokrzyskie | 569,76 |
| 71 | 89 | 67 | Kościerzyna | pomorskie | 569,57 |
| 132 | 54 | 68 | Sztum | pomorskie | 565,99 |
| 70 | 62 | 69 | Wolsztyn | wielkopolskie | 563,34 |
| 5 | 33 | 70 | Poddębice | łódzkie | 562,89 |
| 80 | 133 | 71 | Mińsk Mazowiecki | mazowieckie | 562,50 |
| 26 | 53 | 72 | Stalowa Wola | podkarpackie | 562,38 |
| 51 | 60 | 73 | Gorlice | małopolskie | 556,33 |
| 61 | 122 | 74 | Pułtusk | mazowieckie | 554,69 |
| 178 | 151 | 75 | Łowicz | łódzkie | 550,49 |
| 41 | 48 | 76 | Oleśnica | dolnośląskie | 548,96 |
| 163 | 115 | 77 | Miechów | małopolskie | 548,53 |
| 157 | 145 | 78 | Mława | mazowieckie | 545,09 |
| 39 | 99 | 79 | Oława | dolnośląskie | 543,61 |
| 192 | 201 | 80 | Augustów | podlaskie | 540,26 |
| 54 | 56 | 81 | Nowe Miasto Lubawskie | warmińsko-mazurskie | 539,95 |
| 226 | 160 | 82 | Ilawa | warmińsko-mazurskie | 539,40 |
| 169 | 107 | 83 | Świdwin | zachodniopomorskie | 538,42 |
| 86 | 140 | 84 | Police | zachodniopomorskie | 537,02 |
| 113 | 75 | 85 | Słubice | lubuskie | 534,05 |
| 64 | 46 | 86 | Płońsk | mazowieckie | 528,32 |
| 223 | 191 | 87 | Ustrzyki Dolne | podkarpackie | 526,21 |
| 126 | 126 | 88 | Sokółka | podlaskie | 525,85 |
| 150 | 117 | 89 | Olesno | opolskie | 524,72 |
| 73 | 80 | 90 | Zwoleń | mazowieckie | 522,31 |

| 2013–2015 | 2014–2016 | 2015–2017 | Miasto | Województwo | Średnie wydatki inwestycyjne per capita 2015–2017 |
|-----------|-----------|-----------|---------------------|---------------------|---|
| 130 | 79 | 91 | Drawsko Pomorskie | zachodniopomorskie | 521,06 |
| 128 | 121 | 92 | Wągrowiec | wielkopolskie | 507,63 |
| 186 | 154 | 93 | Złotów | wielkopolskie | 506,57 |
| 81 | 65 | 94 | Wieruszów | łódzkie | 505,53 |
| 49 | 94 | 95 | Lubartów | lubelskie | 504,91 |
| 153 | 50 | 96 | Maków Mazowiecki | mazowieckie | 498,78 |
| 116 | 135 | 97 | Bytów | pomorskie | 498,56 |
| 111 | 111 | 98 | Grajewo | podlaskie | 498,27 |
| 139 | 104 | 99 | Wodzisław Śląski | śląskie | 497,89 |
| 129 | 87 | 100 | Tomaszów Lubelski | lubelskie | 495,67 |
| 127 | 59 | 101 | Ostrów Wielkopolski | wielkopolskie | 494,55 |
| 105 | 98 | 102 | Łęczna | lubelskie | 494,22 |
| 60 | 45 | 103 | Hrubieszów | lubelskie | 493,92 |
| 90 | 91 | 104 | Przasnysz | mazowieckie | 493,78 |
| 72 | 61 | 105 | Pińczów | świętokrzyskie | 492,25 |
| 143 | 119 | 106 | Piła | wielkopolskie | 486,10 |
| 208 | 163 | 107 | Gniezno | wielkopolskie | 485,74 |
| 171 | 138 | 108 | Dzierżonów | dolnośląskie | 485,38 |
| 50 | 63 | 109 | Bolesławiec | dolnośląskie | 476,08 |
| 93 | 129 | 110 | Ropczyce | podkarpackie | 471,00 |
| 100 | 139 | 111 | Brzeziny | łódzkie | 470,94 |
| 220 | 231 | 112 | Garwolin | mazowieckie | 470,17 |
| 161 | 156 | 113 | Łask | łódzkie | 469,22 |
| 137 | 90 | 114 | Kętrzyn | warmińsko-mazurskie | 467,08 |
| 98 | 106 | 115 | Kolno | podlaskie | 466,68 |
| 136 | 152 | 116 | Gostyń | wielkopolskie | 466,59 |
| | 194 | 117 | Bartoszyce | warmińsko-mazurskie | 461,61 |
| 33 | 32 | 118 | Łosice | mazowieckie | 460,72 |
| 53 | 43 | 119 | Krasnystaw | lubelskie | 458,04 |
| 118 | 128 | 120 | Radziejów | kujawsko-pomorskie | 456,81 |
| 180 | 158 | 121 | Wołomin | mazowieckie | 456,24 |
| 144 | 120 | 122 | Człuchów | pomorskie | 455,55 |
| 168 | 143 | 123 | Otwock | mazowieckie | 453,49 |
| 46 | 40 | 124 | Kutno | łódzkie | 451,05 |
| 44 | 84 | 125 | Węgrów | mazowieckie | 450,35 |
| 172 | 157 | 126 | Lubin | dolnośląskie | 449,69 |
| 184 | 118 | 127 | Strzelce Krajeńskie | lubuskie | 448,38 |
| 188 | 162 | 128 | Puck | pomorskie | 448,35 |
| 133 | 124 | 129 | Dąbrowa Tarnowska | małopolskie | 447,74 |
| 119 | 83 | 130 | Sieradz | łódzkie | 445,98 |
| 91 | 96 | 131 | Grójec | mazowieckie | 443,45 |
| 151 | 147 | 132 | Zambrów | podlaskie | 441,44 |
| 123 | 103 | 133 | Międzyrzecz | lubuskie | 440,90 |
| 138 | 146 | 134 | Szczecinek | zachodniopomorskie | 439,46 |
| 122 | 150 | 135 | Racibórz | śląskie | 439,03 |

| 2013–2015 | 2014–2016 | 2015–2017 | Miasto | Województwo | Średnie wydatki inwestycyjne per capita 2015–2017 |
|-----------|-----------|-----------|-----------------------|---------------------|---|
| | 192 | 136 | Białogard | zachodniopomorskie | 438,48 |
| 63 | 132 | 137 | Radomsko | łódzkie | 434,10 |
| | 200 | 138 | Grodzisk Wielkopolski | wielkopolskie | 433,73 |
| 38 | 76 | 139 | Żywiec | śląskie | 429,57 |
| 88 | 171 | 140 | Gołdap | warmińsko-mazurskie | 428,69 |
| 104 | 74 | 141 | Starogard Gdański | pomorskie | 427,25 |
| 190 | 186 | 142 | Elk | warmińsko-mazurskie | 425,78 |
| | 172 | 143 | Łęczycza | łódzkie | 424,66 |
| | 182 | 144 | Końskie | świętokrzyskie | 423,96 |
| 79 | 123 | 145 | Zawiercie | śląskie | 423,32 |
| 17 | 66 | 146 | Rawa Mazowiecka | łódzkie | 423,08 |
| 212 | 216 | 147 | Sanok | podkarpackie | 422,93 |
| | 214 | 148 | Kartuzy | pomorskie | 421,97 |
| 249 | 254 | 149 | Chodzież | wielkopolskie | 421,68 |
| 114 | 148 | 150 | Myszków | śląskie | 421,45 |
| 165 | 168 | 151 | Oborniki | wielkopolskie | 420,79 |
| | 180 | 152 | Bełchatów | łódzkie | 418,23 |
| 115 | 134 | 153 | Wąbrzeźno | kujawsko-pomorskie | 416,94 |
| | 187 | 154 | Radzyń Podlaski | lubelskie | 415,54 |
| | 176 | 155 | Śrem | wielkopolskie | 412,44 |
| 119 | 78 | 156 | Sierpc | mazowieckie | 410,18 |
| | 189 | 157 | Kolbuszowa | podkarpackie | 409,37 |
| 218 | 108 | 158 | Chojnice | pomorskie | 405,40 |
| 77 | 81 | 159 | Namysłów | opolskie | 404,77 |
| 200 | 109 | 160 | Kwidzyn | pomorskie | 403,10 |
| 253 | 238 | 161 | Głubczyce | opolskie | 400,23 |
| | 217 | 162 | Sulęcín | lubuskie | 398,72 |
| 260 | 240 | 163 | Gostynin | mazowieckie | 389,20 |
| | 202 | 164 | Ostrów Mazowiecka | mazowieckie | 387,89 |
| 185 | 247 | 165 | Żyrardów | mazowieckie | 387,01 |
| 97 | 137 | 166 | Bochnia | małopolskie | 386,66 |
| | 183 | 167 | Milicz | dolnośląskie | 385,60 |
| 29 | 47 | 168 | Nowy Targ | małopolskie | 382,78 |
| | 225 | 169 | Tczew | pomorskie | 382,45 |
| 120 | 161 | 170 | Rypin | kujawsko-pomorskie | 382,19 |
| 152 | 167 | 171 | Parczew | lubelskie | 377,81 |
| | 179 | 172 | Mrągowo | warmińsko-mazurskie | 377,77 |
| 20 | 17 | 173 | Krosno Odrzańskie | lubuskie | 371,84 |
| 166 | 144 | 174 | Czarnków | wielkopolskie | 371,60 |
| 87 | 92 | 175 | Sokolów Podlaski | mazowieckie | 369,34 |
| | 211 | 176 | Nowy Dwór Gdański | pomorskie | 366,18 |
| 141 | 155 | 177 | Kraśnik | lubelskie | 365,27 |
| 177 | 159 | 178 | Kluczbork | opolskie | 364,48 |
| 219 | 184 | 179 | Wadowice | małopolskie | 360,52 |
| | 195 | 180 | Lwówek Śląski | dolnośląskie | 359,64 |

MIASTA POWIATOWE

| 2013–2015 | 2014–2016 | 2015–2017 | Miasto | Województwo | Średnie wydatki inwestycyjne per capita 2015–2017 |
|-----------|-----------|-----------|----------------------|---------------------|---|
| | 174 | 181 | Krapkowice | opolskie | 358,97 |
| | 178 | 182 | Kościan | wielkopolskie | 358,06 |
| | 188 | 183 | Kłobuck | śląskie | 357,21 |
| 156 | 165 | 184 | Malbork | pomorskie | 353,41 |
| | 224 | 185 | Starachowice | świętokrzyskie | 351,24 |
| 257 | 243 | 186 | Żnin | kujawsko-pomorskie | 348,46 |
| 245 | 232 | 187 | Giżycko | warmińsko-mazurskie | 347,06 |
| | 177 | 188 | Strzyżów | podkarpackie | 346,28 |
| | 185 | 189 | Żagań | lubuskie | 342,16 |
| 164 | 193 | 190 | Świdnik | lubelskie | 341,67 |
| 232 | 245 | 191 | Żuromin | mazowieckie | 341,19 |
| 124 | 102 | 192 | Hajnówka | podlaskie | 340,40 |
| 244 | 248 | 193 | Jarosław | podkarpackie | 339,15 |
| | 206 | 194 | Opoczno | łódzkie | 338,48 |
| | 199 | 195 | Stargard Szczeciński | zachodniopomorskie | 336,99 |
| 142 | 166 | 196 | Brodnica | kujawsko-pomorskie | 335,45 |
| | 223 | 197 | Pszczyna | śląskie | 335,10 |
| 134 | 164 | 198 | Staszów | świętokrzyskie | 334,86 |
| | 204 | 199 | Świebodzin | lubuskie | 334,54 |
| | 207 | 200 | Sochaczew | mazowieckie | 333,08 |
| 173 | 131 | 201 | Mogilno | kujawsko-pomorskie | 331,51 |
| | 213 | 202 | Ostróda | warmińsko-mazurskie | 330,69 |
| 84 | 110 | 203 | Krotoszyn | wielkopolskie | 327,49 |
| 160 | 149 | 204 | Szydłowiec | mazowieckie | 323,66 |
| 95 | 125 | 205 | Zduńska Wola | łódzkie | 322,18 |
| | 173 | 206 | Inowrocław | kujawsko-pomorskie | 319,71 |
| 28 | 100 | 207 | Zgorzelec | dolnośląskie | 319,48 |
| | 220 | 208 | Myślibórz | zachodniopomorskie | 313,31 |
| | 228 | 209 | Węgorzewo | warmińsko-mazurskie | 310,53 |
| | 222 | 210 | Chrzanów | małopolskie | 309,20 |
| 13 | 36 | 211 | Mikołów | śląskie | 307,74 |
| | 198 | 212 | Łuków | lubelskie | 307,47 |
| | 215 | 213 | Turek | wielkopolskie | 305,97 |
| | 218 | 214 | Kazimierza Wielka | świętokrzyskie | 301,91 |
| | 190 | 215 | Gryfice | zachodniopomorskie | 301,38 |
| 48 | 93 | 216 | Opatów | świętokrzyskie | 296,08 |
| 227 | 239 | 217 | Jawor | dolnośląskie | 294,59 |
| 243 | 233 | 218 | Szczytno | warmińsko-mazurskie | 292,16 |
| 235 | 242 | 219 | Chełmno | kujawsko-pomorskie | 292,14 |
| 222 | 208 | 220 | Dębica | podkarpackie | 291,79 |
| 250 | 235 | 221 | Prudnik | opolskie | 287,79 |
| | 226 | 222 | Ostrzeszów | wielkopolskie | 285,90 |
| | 221 | 223 | Gryfino | zachodniopomorskie | 284,84 |
| 262 | 251 | 224 | Ryki | lubelskie | 283,06 |

| 2013–2015 | 2014–2016 | 2015–2017 | Miasto | Województwo | Średnie wydatki inwestycyjne per capita 2015–2017 |
|-----------|-----------|-----------|-------------------------|---------------------|---|
| 158 | 153 | 225 | Przysucha | mazowieckie | 282,20 |
| 204 | 209 | 226 | Olecko | warmińsko-mazurskie | 281,59 |
| 75 | 82 | 227 | Jędrzejów | świętokrzyskie | 279,42 |
| | 212 | 228 | Proszowice | małopolskie | 278,99 |
| 135 | 101 | 229 | Tuchola | kujawsko-pomorskie | 278,44 |
| 187 | 70 | 230 | Brzeg | opolskie | 278,05 |
| 167 | 210 | 231 | Leżajsk | podkarpackie | 271,41 |
| 236 | 259 | 232 | Ostrowiec Świętokrzyski | świętokrzyskie | 266,70 |
| | 230 | 233 | Włoszczowa | świętokrzyskie | 264,69 |
| 184 | 205 | 234 | Strzelce Opolskie | opolskie | 264,28 |
| | 219 | 235 | Sławno | zachodniopomorskie | 261,89 |
| | 203 | 236 | Ząbkowice Śląskie | dolnośląskie | 260,07 |
| 209 | 246 | 237 | Złotoryja | dolnośląskie | 259,46 |
| 252 | 252 | 238 | Kłodzko | dolnośląskie | 251,09 |
| 69 | 58 | 239 | Aleksandrów Kujawski | kujawsko-pomorskie | 249,76 |
| 148 | 196 | 240 | Sandomierz | świętokrzyskie | 247,23 |
| | 234 | 241 | Pajęczno | łódzkie | 239,38 |
| 78 | 105 | 242 | Kamień Pomorski | zachodniopomorskie | 237,27 |
| | 197 | 243 | Koło | wielkopolskie | 236,84 |
| 254 | 253 | 244 | Bielsk Podlaski | podlaskie | 225,91 |
| 264 | 261 | 245 | Pabianice | łódzkie | 221,30 |
| 265 | 257 | 246 | Wałcz | zachodniopomorskie | 217,66 |
| | 229 | 247 | Będzin | śląskie | 215,56 |
| 58 | 86 | 248 | Siemiatycze | podlaskie | 210,47 |
| 237 | 249 | 249 | Wschowa | lubuskie | 207,70 |
| 241 | 250 | 250 | Lubań | dolnośląskie | 204,05 |
| 92 | 241 | 251 | Olkusz | małopolskie | 199,91 |
| 206 | 227 | 252 | Włodawa | lubelskie | 194,48 |
| 247 | 236 | 253 | Słupca | wielkopolskie | 193,42 |
| 176 | 237 | 254 | Przeworsk | podkarpackie | 187,11 |
| 261 | 256 | 255 | Zgierz | łódzkie | 184,25 |
| 256 | 265 | 256 | Brzozów | podkarpackie | 174,89 |
| 238 | 244 | 257 | Brzesko | małopolskie | 173,74 |
| 263 | 266 | 258 | Kamienna Góra | dolnośląskie | 169,27 |
| 266 | 262 | 259 | Braniewo | warmińsko-mazurskie | 167,71 |
| 229 | 260 | 260 | Pisz | warmińsko-mazurskie | 165,77 |
| 255 | 258 | 261 | Pyrzyce | zachodniopomorskie | 162,26 |
| 210 | 255 | 262 | Mońki | podlaskie | 157,72 |
| 259 | 263 | 263 | Choszczno | zachodniopomorskie | 151,28 |
| 68 | 170 | 264 | Skarżysko-Kamienna | świętokrzyskie | 144,03 |
| 258 | 264 | 265 | Lipno | kujawsko-pomorskie | 143,06 |
| 37 | 142 | 266 | Golub-Dobrzyń | kujawsko-pomorskie | 137,50 |
| 267 | 267 | 267 | Sejny | podlaskie | 9,99 |

| 2013–2015 | 2014–2016 | 2015–2017 | Miasto | Województwo | Średnie wydatki inwestycyjne per capita 2015–2017 |
|-----------|-----------|-----------|---------------------|---------------------|---|
| 3 | 2 | 1 | Dziwnów | zachodniopomorskie | 4502,43 |
| 2 | 1 | 2 | Krynica Morska | pomorskie | 4027,90 |
| 5 | 4 | 3 | Uniejów | łódzkie | 2048,45 |
| 8 | 14 | 4 | Karpacz | dolnośląskie | 1954,78 |
| 275 | 13 | 5 | Duszniki-Zdrój | dolnośląskie | 1739,09 |
| 49 | 7 | 6 | Kazimierz Dolny | lubelskie | 1738,17 |
| 9* | 11* | 7 | Mielno | zachodniopomorskie | 1732,33 |
| 60 | 11 | 8 | Różan | mazowieckie | 1546,24 |
| 14 | 9 | 9 | Konstancin-Jeziorna | mazowieckie | 1457,26 |
| 6 | 5 | 10 | Świeradów-Zdrój | dolnośląskie | 1452,54 |
| 38 | 34 | 11 | Podkowa Leśna | mazowieckie | 1444,20 |
| 94 | 27 | 12 | Ożarów Mazowiecki | mazowieckie | 1440,00 |
| 21 | 15 | 13 | Stryków | łódzkie | 1402,80 |
| 131 | 45 | 14 | Łomianki | mazowieckie | 1385,81 |
| 183 | 106 | 15 | Łeba | pomorskie | 1263,60 |
| 24 | 12 | 16 | Kórnik | wielkopolskie | 1248,32 |
| 409 | 145 | 17 | Chodecz | kujawsko-pomorskie | 1246,16 |
| 67 | 33 | 18 | Międzyzdroje | zachodniopomorskie | 1229,20 |
| 52 | 52 | 19 | Twardogóra | dolnośląskie | 1209,90 |
| 95 | 44 | 20 | Kąty Wrocławskie | dolnośląskie | 1207,73 |
| 55 | 28 | 21 | Niepołomice | małopolskie | 1182,36 |
| 120 | 87 | 22 | Osieczna | wielkopolskie | 1170,43 |
| 20 | 16 | 23 | Szczawnica | małopolskie | 1161,06 |
| 69 | 42 | 24 | Gościno | zachodniopomorskie | 1160,33 |
| 26 | 17 | 25 | Szczuczyn | podlaskie | 1159,10 |
| 129 | 58 | 26 | Siewierz | śląskie | 1146,48 |
| 16 | 22 | 27 | Połaniec | świętokrzyskie | 1118,37 |
| 238 | 149 | 28 | Sieniawa | podkarpackie | 1118,17 |
| 213 | 144 | 29 | Rajgród | podlaskie | 1117,08 |
| 118 | 71 | 30 | Czyżew | podlaskie | 1106,69 |
| 144 | 85 | 31 | Ustroń | śląskie | 1072,27 |
| 31 | 29 | 32 | Szklarska Poręba | dolnośląskie | 1051,07 |
| 47 | 19 | 33 | Zator | małopolskie | 1045,93 |
| 12 | 10 | 34 | Karlıno | zachodniopomorskie | 1029,51 |
| 65 | 70 | 35 | Bieruń | śląskie | 1013,68 |
| 195 | 114 | 36 | Rzgów | łódzkie | 1010,46 |
| 145 | 102 | 37 | Supraśl | podlaskie | 1002,70 |
| 91 | 20 | 38 | Szczawn-Zdrój | dolnośląskie | 998,89 |
| 62 | 61 | 39 | Siechnice | dolnośląskie | 994,99 |
| 88 | 80 | 40 | Swarzędz | wielkopolskie | 990,37 |
| 48 | 46 | 41 | Ustka | pomorskie | 984,56 |
| 32 | 43 | 42 | Bytom Odrzański | lubuskie | 981,57 |
| 278 | 100 | 43 | Radzymin | mazowieckie | 975,73 |
| 28 | 51 | 44 | Brwinów | mazowieckie | 970,43 |
| 43 | 36 | 45 | Mszczonów | mazowieckie | 965,40 |
| 75 | 78 | 46 | Drohiczyn | podlaskie | 964,01 |
| 182 | 55 | 47 | Mikołajki | warmińsko-mazurskie | 949,19 |
| 10 | 6 | 48 | Prusice | dolnośląskie | 947,42 |
| 45 | 24 | 49 | Klęczew | wielkopolskie | 940,79 |

| 2013–2015 | 2014–2016 | 2015–2017 | Miasto | Województwo | Średnie wydatki inwestycyjne per capita 2015–2017 |
|-----------|-----------|-----------|-------------------|--------------------|---|
| 4 | 30 | 50 | Stepnica | zachodniopomorskie | 940,65 |
| 170 | 69 | 51 | Nowe Skalmierzyce | wielkopolskie | 935,46 |
| 73 | 62 | 52 | Woźniki | śląskie | 930,42 |
| 156 | 82 | 53 | Lubień Kujawski | kujawsko-pomorskie | 928,53 |
| 13 | 8 | 54 | Szprotawa | lubuskie | 909,46 |
| 491 | 260 | 55 | Klecko | wielkopolskie | 906,13 |
| 23 | 21 | 56 | Ciechocinek | kujawsko-pomorskie | 905,64 |
| 11 | 18 | 57 | Darłowo | zachodniopomorskie | 904,96 |
| 86 | 73 | 58 | Margonin | wielkopolskie | 900,50 |
| 66 | 38 | 59 | Błonie | mazowieckie | 896,44 |
| 256 | 123 | 60 | Ścinawa | dolnośląskie | 895,35 |
| 85 | 93 | 61 | Tarczyn | mazowieckie | 892,51 |
| 30 | 35 | 62 | Koziegłowy | śląskie | 886,57 |
| 29 | 25 | 63 | Solec Kujawski | kujawsko-pomorskie | 879,95 |
| 208 | 141 | 64 | Koluszki | łódzkie | 879,01 |
| 33 | 49 | 65 | Żarki | śląskie | 876,70 |
| 57 | 53 | 66 | Brześć Kujawski | kujawsko-pomorskie | 876,46 |
| 103 | 84 | 67 | Serock | mazowieckie | 869,81 |
| 138 | 92 | 68 | Pilawa | mazowieckie | 867,08 |
| 27 | 39 | 69 | Brok | mazowieckie | 867,07 |
| 114* | 149* | 70 | Morawica | świętokrzyskie | 862,20 |
| 44 | 48 | 71 | Lubraniec | kujawsko-pomorskie | 861,68 |
| 134 | 135 | 72 | Józefów | lubelskie | 857,58 |
| 79 | 60 | 73 | Mszana Dolna | małopolskie | 845,97 |
| 214 | 127 | 74 | Żelechów | mazowieckie | 844,98 |
| 115 | 74 | 75 | Żarów | dolnośląskie | 839,91 |
| 175 | 98 | 76 | Sulejówek | mazowieckie | 839,09 |
| 72 | 47 | 77 | Ożarów | świętokrzyskie | 838,70 |
| 186 | 99 | 78 | Jastarnia | pomorskie | 828,67 |
| 56 | 59 | 79 | Dobczyce | małopolskie | 827,49 |
| 74 | 79 | 80 | Radłów | małopolskie | 820,92 |
| 54 | 31 | 81 | Sławków | śląskie | 816,78 |
| 1 | 3 | 82 | Nowe Warpno | zachodniopomorskie | 813,15 |
| 90 | 68 | 83 | Mrocza | kujawsko-pomorskie | 804,80 |
| 18 | 26 | 84 | Myszyniec | mazowieckie | 802,75 |
| 336 | 273 | 85 | Nieszawa | kujawsko-pomorskie | 798,66 |
| 51 | 41 | 86 | Stopnica | świętokrzyskie | 788,40 |
| 108 | 88 | 87 | Boguchwała | podkarpackie | 786,81 |
| 87 | 81 | 88 | Jelcz-Laskowice | dolnośląskie | 785,45 |
| 339 | 189 | 89 | Kostrzyn | wielkopolskie | 784,80 |
| 235 | 188 | 90 | Kępice | pomorskie | 781,78 |
| 71 | 57 | 91 | Żukowo | pomorskie | 779,38 |
| 130 | 113 | 92 | Stronie Śląskie | dolnośląskie | 777,05 |
| 171 | 171 | 93 | Skoki | wielkopolskie | 776,16 |
| 53 | 32 | 94 | Pilica | śląskie | 776,09 |
| 240 | 207 | 95 | Jedlina-Zdrój | dolnośląskie | 774,31 |
| 337 | 348 | 96 | Dobra | wielkopolskie | 773,38 |
| 89 | 83 | 97 | Zbąszynek | lubuskie | 772,64 |
| 137 | 139 | 98 | Lubawka | dolnośląskie | 771,65 |

MIASTA INNE

| 2013-2015 | 2014-2016 | 2015-2017 | Miasto | Województwo | Średnie wydatki inwestycyjne per capita 2015-2017 |
|-----------|-----------|-----------|--------------------|---------------------|---|
| 306 | 217 | 99 | Iłża | mazowieckie | 770,63 |
| 61 | 67 | 100 | Resko | zachodniopomorskie | 767,60 |
| 25 | 56 | 101 | Frombork | warmińsko-mazurskie | 763,98 |
| 234 | 152 | 102 | Radzyń Chełmiński | kujawsko-pomorskie | 754,78 |
| 392 | 208 | 103 | Łasin | kujawsko-pomorskie | 753,56 |
| 220 | 124 | 104 | Puszczkowo | wielkopolskie | 744,53 |
| 249 | 216 | 105 | Miroslawiec | zachodniopomorskie | 744,00 |
| 867* | 602* | 106 | Opatówek | wielkopolskie | 742,55 |
| 93 | 97 | 107 | Stary Sącz | małopolskie | 739,38 |
| 169 | 137 | 108 | Przedecz | wielkopolskie | 732,75 |
| 347 | 242 | 109 | Czempiń | wielkopolskie | 731,86 |
| 41 | 66 | 110 | Babimost | lubuskie | 728,99 |
| 142 | 134 | 111 | Piaski | lubelskie | 726,96 |
| 315 | 275 | 112 | Sępapol | warmińsko-mazurskie | 726,26 |
| 161 | 225 | 113 | Władysławowo | pomorskie | 713,88 |
| 520 | 512 | 114 | Miłomłyn | warmińsko-mazurskie | 710,84 |
| 82 | 90 | 115 | Ujazd | opolskie | 710,63 |
| 106 | 179 | 116 | Kalety | śląskie | 709,54 |
| 178 | 118 | 117 | Cybinka | lubuskie | 708,09 |
| 34 | 40 | 118 | Sułkowice | małopolskie | 706,62 |
| 140 | 143 | 119 | Zbąszyń | wielkopolskie | 706,49 |
| 121 | 157 | 120 | Daleszyce | świętokrzyskie | 702,18 |
| 463 | 332 | 121 | Marki | mazowieckie | 701,07 |
| 380 | 198 | 122 | Śmigiel | wielkopolskie | 697,63 |
| 116 | 205 | 123 | Mogielnica | mazowieckie | 695,70 |
| 119 | 107 | 124 | Opalenica | wielkopolskie | 692,68 |
| 189 | 119 | 125 | Pieniężno | warmińsko-mazurskie | 690,75 |
| 196 | 142 | 126 | Miasteczko Śląskie | śląskie | 689,71 |
| 199 | 117 | 127 | Buk | wielkopolskie | 684,18 |
| 243 | 192 | 128 | Kobyłka | mazowieckie | 683,17 |
| 154 | 146 | 129 | Strzegom | dolnośląskie | 677,38 |
| 160 | 196 | 130 | Pniewy | wielkopolskie | 676,22 |
| 301 | 186 | 131 | Knurów | śląskie | 674,81 |
| 101 | 104 | 132 | Sianów | zachodniopomorskie | 674,70 |
| 152 | 86 | 133 | Lubawa | warmińsko-mazurskie | 667,55 |
| 418 | 330 | 134 | Tyczyn | podkarpackie | 664,23 |
| 320 | 223 | 135 | Wronki | wielkopolskie | 663,97 |
| 77 | 147 | 136 | Imielin | śląskie | 663,33 |
| 136 | 111 | 137 | Milanówek | mazowieckie | 662,78 |
| 150 | 168 | 138 | Halinów | mazowieckie | 661,09 |
| 63 | 76 | 139 | Ząbki | mazowieckie | 658,92 |
| 141 | 153 | 140 | Bobowa | małopolskie | 658,37 |
| 200 | 129 | 141 | Końce | podkarpackie | 657,89 |
| 310 | 211 | 142 | Dębno | zachodniopomorskie | 657,15 |
| 499 | 434 | 143 | Krzywiń | wielkopolskie | 655,94 |
| 296 | 340 | 144 | Dobrzyca | wielkopolskie | 653,31 |
| 362 | 303 | 145 | Pobiedziska | wielkopolskie | 652,95 |
| 212 | 190 | 146 | Zaklików | podkarpackie | 652,05 |
| 109 | 185 | 147 | Iłowa | lubuskie | 650,32 |

| 2013-2015 | 2014-2016 | 2015-2017 | Miasto | Województwo | Średnie wydatki inwestycyjne per capita 2015-2017 |
|-----------|-----------|-----------|-------------------|---------------------|---|
| 396 | 335 | 148 | Nowy Staw | pomorskie | 645,42 |
| 36 | 64 | 149 | Mrozy | mazowieckie | 644,70 |
| 177 | 280 | 150 | Krajenka | wielkopolskie | 644,60 |
| 344 | 164 | 151 | Nasielsk | mazowieckie | 643,26 |
| 80 | 89 | 152 | Ryn | warmińsko-mazurskie | 642,95 |
| 78 | 128 | 153 | Brusy | pomorskie | 642,87 |
| 245 | 182 | 154 | Drezdenko | lubuskie | 642,52 |
| 22 | 65 | 155 | Zagórz | podkarpackie | 641,99 |
| 187 | 126 | 156 | Rabka-Zdrój | małopolskie | 640,50 |
| 164 | 122 | 157 | Słomniki | małopolskie | 639,72 |
| 252 | 236 | 158 | Nowogrodzic | dolnośląskie | 638,16 |
| 264 | 175 | 159 | Ślesin | wielkopolskie | 636,93 |
| 465 * | 133 | 160 | Urzędów | lubelskie | 636,52 |
| 135 | 148 | 161 | Ciechanowiec | podlaskie | 636,24 |
| 384 | 227 | 162 | Sędziszów | świętokrzyskie | 636,10 |
| 473 | 333 | 163 | Skwierzyna | lubuskie | 635,93 |
| 114 | 165 | 164 | Zwierzyniec | lubelskie | 633,47 |
| 149 | 120 | 165 | Tarnogród | lubelskie | 632,21 |
| 125 | 159 | 166 | Radków | dolnośląskie | 632,17 |
| 162 | 130 | 167 | Głogów Małopolski | podkarpackie | 631,95 |
| 97 | 125 | 168 | Cieszanów | podkarpackie | 631,04 |
| 330 | 268 | 169 | Chocianów | dolnośląskie | 629,31 |
| 185 | 183 | 170 | Annopol | lubelskie | 628,78 |
| 226 | 206 | 171 | Rymanów | podkarpackie | 628,39 |
| 236 | 218 | 172 | Lubniewice | lubuskie | 625,10 |
| 210 | 197 | 173 | Świątniki Górne | małopolskie | 624,83 |
| 544 | 379 | 174 | Brzeszcze | małopolskie | 624,31 |
| 192 | 209 | 175 | Gogolin | opolskie | 624,27 |
| 346 | 294 | 176 | Rydzyzna | wielkopolskie | 623,97 |
| 397 | 346 | 177 | Rakoniewice | wielkopolskie | 621,83 |
| 445 | 308 | 178 | Wolbrom | małopolskie | 618,96 |
| 424 | 257 | 179 | Ogrodzieniec | śląskie | 618,71 |
| 123 | 204 | 180 | Łochów | mazowieckie | 617,56 |
| 254 | 309 | 181 | Bystrzyca Kłodzka | dolnośląskie | 613,02 |
| 303 | 224 | 182 | Stęszew | wielkopolskie | 612,71 |
| 351 | 405 | 183 | Sieraków | wielkopolskie | 612,39 |
| 230 | 274 | 184 | Pruchnik | podkarpackie | 611,61 |
| 39 | 75 | 185 | Sońcówce | śląskie | 611,31 |
| 389 | 320 | 186 | Przeclaw | podkarpackie | 611,14 |
| 84 | 112 | 187 | Piwniczna-Zdrój | małopolskie | 610,97 |
| 139 | 184 | 188 | Zakliczyn | małopolskie | 610,27 |
| 377 | 312 | 189 | Biecz | małopolskie | 609,87 |
| 265 | 282 | 190 | Oborniki Śląskie | dolnośląskie | 605,59 |
| 50 | 193 | 191 | Kock | lubelskie | 604,60 |
| 70 | 101 | 192 | Józefów | mazowieckie | 603,42 |
| 211 | 181 | 193 | Krynica-Zdrój | małopolskie | 599,32 |
| 244 | 199 | 194 | Koronowo | kujawsko-pomorskie | 599,09 |
| 253 | 261 | 195 | Nowogród | podlaskie | 597,75 |
| 9 | 23 | 196 | Olszyna | dolnośląskie | 595,99 |

| 2013–2015 | 2014–2016 | 2015–2017 | Miasto | Województwo | Średnie wydatki inwestycyjne per capita 2015–2017 |
|-----------|-----------|-----------|---------------------|---------------------|---|
| 81 | 50 | 197 | Kargowa | lubuskie | 595,94 |
| 229 | 187 | 198 | Kałużyn | mazowieckie | 591,94 |
| 218 | 201 | 199 | Kostrzyn nad Odrą | lubuskie | 591,54 |
| 194 | 163 | 200 | Węgliniec | dolnośląskie | 590,49 |
| 190 | 214 | 201 | Izbica Kujawska | kujawsko-pomorskie | 586,82 |
| 393 | 287 | 202 | Gryfów Śląski | dolnośląskie | 581,56 |
| 246 | 95 | 203 | Dolsk | wielkopolskie | 581,29 |
| 447 | 323 | 204 | Nowogród Bobrzański | lubuskie | 580,69 |
| 59 | 156 | 205 | Odolanów | wielkopolskie | 574,29 |
| 399 | 276 | 206 | Barlinek | zachodniopomorskie | 574,14 |
| 390 | 317 | 207 | Czarna Białostocka | podlaskie | 570,38 |
| 350 | 283 | 208 | Prochowice | dolnośląskie | 570,23 |
| 361 | 245 | 209 | Trzemeszno | wielkopolskie | 569,33 |
| 239 | 241 | 210 | Morąg | warmińsko-mazurskie | 565,76 |
| 317 | 310 | 211 | Żerków | wielkopolskie | 565,59 |
| 348 | 246 | 212 | Kozuchów | lubuskie | 565,09 |
| 318 | 262 | 213 | Biała Rawska | łódzkie | 563,62 |
| 151 | 213 | 214 | Łapy | podlaskie | 561,96 |
| 411 | 401 | 215 | Tykocin | podlaskie | 561,23 |
| 422 | 394 | 216 | Książ Wielkopolski | wielkopolskie | 560,44 |
| 155 | 210 | 217 | Skała | małopolskie | 558,65 |
| 100 | 96 | 218 | Skawina | małopolskie | 556,97 |
| 327 | 293 | 219 | Mosina | wielkopolskie | 556,32 |
| 128 | 91 | 220 | Terespol | lubelskie | 554,73 |
| 338 | 270 | 221 | Suchowola | podlaskie | 553,78 |
| 503 | 374 | 222 | Piastów | mazowieckie | 551,94 |
| 132 | 177 | 223 | Wąsosz | dolnośląskie | 551,39 |
| 273 | 288 | 224 | Gołańcz | wielkopolskie | 549,67 |
| 274 | 226 | 225 | Brzeg Dolny | dolnośląskie | 545,15 |
| 17 | 103 | 226 | Muszyna | małopolskie | 542,66 |
| 231 | 222 | 227 | Zalewo | warmińsko-mazurskie | 542,39 |
| 68 | 63 | 228 | Poniec | wielkopolskie | 541,93 |
| 191 | 200 | 229 | Gąbin | mazowieckie | 540,55 |
| 37 | 121 | 230 | Lubsko | lubuskie | 540,41 |
| 515 | 492 | 231 | Nowa Ruda | dolnośląskie | 539,18 |
| 494 | 486 | 232 | Łądek-Zdrój | dolnośląskie | 538,52 |
| 126 | 160 | 233 | Kowalewo Pomorskie | kujawsko-pomorskie | 538,44 |
| 133 | 132 | 234 | Wleń | dolnośląskie | 537,29 |
| 233 | 235 | 235 | Raszków | wielkopolskie | 536,21 |
| 1080* | 650* | 236 | Rejowiec | lubelskie | 534,47 |
| 429* | 136 | 237 | Lubycza Królewska | lubelskie | 533,31 |
| 283 | 240 | 238 | Susz | warmińsko-mazurskie | 532,84 |
| 102 | 109 | 239 | Dobrzany | zachodniopomorskie | 524,40 |
| 96 | 155 | 240 | Byczyna | opolskie | 523,99 |
| 288 | 195 | 241 | Krobia | wielkopolskie | 523,02 |
| 163 | 250 | 242 | Kamieńsk | łódzkie | 522,99 |
| 157 | 176 | 243 | Pilzno | podkarpackie | 522,44 |
| 333 | 368 | 244 | Baborów | opolskie | 521,90 |
| 124 | 173 | 245 | Radzionków | śląskie | 521,02 |

| 2013–2015 | 2014–2016 | 2015–2017 | Miasto | Województwo | Średnie wydatki inwestycyjne per capita 2015–2017 |
|-----------|-----------|-----------|----------------------|---------------------|---|
| 461 | 387 | 246 | Czeladź | śląskie | 520,72 |
| 143 | 138 | 247 | Dynów | podkarpackie | 520,41 |
| 104 | 243 | 248 | Chmielnik | świętokrzyskie | 519,06 |
| 259 | 271 | 249 | Polanów | zachodniopomorskie | 518,20 |
| 553 | 522 | 250 | Rudnik nad Sanem | podkarpackie | 516,94 |
| 255 | 230 | 251 | Góra Kalwaria | mazowieckie | 516,20 |
| 408 | 473 | 252 | Miejska Górka | wielkopolskie | 515,98 |
| 425 | 338 | 253 | Jabłonowo Pomorskie | kujawsko-pomorskie | 514,35 |
| 289 | 336 | 254 | Złoty Stok | dolnośląskie | 513,47 |
| 112 | 237 | 255 | Chęciny | świętokrzyskie | 511,81 |
| 334 | 478 | 256 | Czerwieńsk | lubuskie | 510,03 |
| 105 | 311 | 257 | Tłuszcz | mazowieckie | 509,57 |
| 76 | 72 | 258 | Aleksandrów Łódzki | łódzkie | 508,42 |
| 483 | 352 | 259 | Pionki | mazowieckie | 507,81 |
| 353 | 355 | 260 | Sędziszów Małopolski | podkarpackie | 507,19 |
| 281 | 232 | 261 | Jedlicze | podkarpackie | 505,19 |
| 559 | 509 | 262 | Ruciane-Nida | warmińsko-mazurskie | 502,31 |
| 193 | 221 | 263 | Czersk | pomorskie | 496,66 |
| 284 | 264 | 264 | Szamocin | wielkopolskie | 496,41 |
| 228 | 295 | 265 | Czerniejewo | wielkopolskie | 492,01 |
| 35 | 37 | 266 | Debrzno | pomorskie | 491,05 |
| 282 | 329 | 267 | Bardo | dolnośląskie | 489,20 |
| 345 | 265 | 268 | Andrychów | małopolskie | 488,24 |
| 223 | 316 | 269 | Żmigród | dolnośląskie | 486,39 |
| 270 | 256 | 270 | Sobótka | dolnośląskie | 482,75 |
| 251 | 228 | 271 | Pasłęk | warmińsko-mazurskie | 481,20 |
| 354 | 314 | 272 | Łabiszyn | kujawsko-pomorskie | 480,21 |
| 297 | 263 | 273 | Krzepice | śląskie | 480,10 |
| 166 | 281 | 274 | Polanica-Zdrój | dolnośląskie | 479,24 |
| 158 | 359 | 275 | Ulanów | podkarpackie | 475,79 |
| 98 | 131 | 276 | Działoszyce | świętokrzyskie | 475,47 |
| 122 | 167 | 277 | Wisła | śląskie | 474,33 |
| 414 | 331 | 278 | Lidzbark | warmińsko-mazurskie | 474,22 |
| 203 | 244 | 279 | Ośno Lubuskie | lubuskie | 472,19 |
| 490 | 267 | 280 | Jutrosin | wielkopolskie | 472,10 |
| 216 | 259 | 281 | Nekla | wielkopolskie | 471,02 |
| 324 | 319 | 282 | Górzno | kujawsko-pomorskie | 470,51 |
| 173 | 150 | 283 | Bielawa | dolnośląskie | 468,10 |
| 262 | 277 | 284 | Wyszogród | mazowieckie | 466,89 |
| 356 | 365 | 285 | Krzyż Wielkopolski | wielkopolskie | 465,80 |
| 322 | 252 | 286 | Dobrodzień | opolskie | 464,79 |
| 293 | 307 | 287 | Wojcieszów | dolnośląskie | 463,51 |
| 546 | 455 | 288 | Golczewo | zachodniopomorskie | 463,33 |
| 517 | 432 | 289 | Ujście | wielkopolskie | 462,66 |
| 507 | 327 | 290 | Czarne | pomorskie | 462,62 |
| 1051* | 298 | 291 | Siedliszcze | lubelskie | 461,96 |
| 451 | 438 | 292 | Barczewo | warmińsko-mazurskie | 461,32 |
| 184 | 154 | 293 | Radlin | śląskie | 461,07 |
| 146 | 110 | 294 | Lwówek | wielkopolskie | 459,77 |

MIASTA INNE

| 2013–2015 | 2014–2016 | 2015–2017 | Miasto | Województwo | Średnie wydatki inwestycyjne per capita 2015–2017 |
|-----------|-----------|-----------|-----------------------|---------------------|---|
| 202 | 115 | 295 | Ostrów Lubelski | lubelskie | 459,29 |
| 232 | 491 | 296 | Mirsk | dolnośląskie | 457,65 |
| 147 | 238 | 297 | Leśna | dolnośląskie | 456,38 |
| 501 | 384 | 298 | Błachownia | śląskie | 456,04 |
| 367 | 290 | 299 | Krośniewice | łódzkie | 455,90 |
| 314 | 301 | 300 | Karczew | mazowieckie | 455,31 |
| 165 | 212 | 301 | Modliborzyce | lubelskie | 452,36 |
| 440 | 341 | 302 | Choroszcz | podlaskie | 449,70 |
| 358 | 249 | 303 | Murowana Goślina | wielkopolskie | 448,56 |
| 428 | 474 | 304 | Działoszyn | łódzkie | 446,10 |
| 487 | 409 | 305 | Wolbórz | łódzkie | 444,76 |
| 567 | 560 | 306 | Koniecpol | śląskie | 444,50 |
| 459 | 453 | 307 | Młynary | warmińsko-mazurskie | 443,96 |
| 42 | 116 | 308 | Kalisz Pomorski | zachodniopomorskie | 443,86 |
| 299 | 389 | 309 | Przedbórz | łódzkie | 443,31 |
| 307 | 278 | 310 | Piława Górna | dolnośląskie | 443,05 |
| 412 | 391 | 311 | Libiąż | małopolskie | 441,37 |
| 277 | 354 | 312 | Szepietowo | podlaskie | 439,79 |
| 329 | 306 | 313 | Drawno | zachodniopomorskie | 437,75 |
| 547 | 532 | 314 | Krynki | podlaskie | 437,72 |
| 242 | 234 | 315 | Olsztynek | warmińsko-mazurskie | 436,93 |
| 319 | 239 | 316 | Cedynia | zachodniopomorskie | 436,74 |
| 298 | 279 | 317 | Bierutów | dolnośląskie | 435,74 |
| 107 | 151 | 318 | Bogatynia | dolnośląskie | 435,07 |
| 550 | 496 | 319 | Zielonka | mazowieckie | 434,72 |
| 373 | 424 | 320 | Rydułtowy | śląskie | 434,14 |
| 423 | 229 | 321 | Zabłudów | podlaskie | 433,94 |
| 172 | 300 | 322 | Rejowiec Fabryczny | lubelskie | 432,30 |
| 92 | 172 | 323 | Mikstat | wielkopolskie | 431,63 |
| 524 | 555 | 324 | Głuszycza | dolnośląskie | 430,72 |
| 271 | 305 | 325 | Świebodzice | dolnośląskie | 429,79 |
| 219 | 220 | 326 | Kosów Lacki | mazowieckie | 427,78 |
| 489 | 517 | 327 | Czaplinek | zachodniopomorskie | 427,38 |
| 272 | 325 | 328 | Trzebinia | małopolskie | 426,86 |
| 217 | 291 | 329 | Baranów Sandomierski | podkarpackie | 426,67 |
| 443 | 371 | 330 | Błazowa | podkarpackie | 425,82 |
| 266 | 203 | 331 | Kowal | kujawsko-pomorskie | 425,74 |
| 276 | 286 | 332 | Wilamowice | śląskie | 424,88 |
| 188 | 215 | 333 | Bukowno | małopolskie | 424,59 |
| 375 | 253 | 334 | Okonek | wielkopolskie | 424,49 |
| 326 | 528 | 335 | Jaworzyna Śląska | dolnośląskie | 422,96 |
| 429 | 326 | 336 | Łaziska Górne | śląskie | 422,88 |
| 496 | 485 | 337 | Witnica | lubuskie | 420,67 |
| 530 | 483 | 338 | Trzcianka | wielkopolskie | 420,05 |
| 359 | 342 | 339 | Kalwaria Zebrzydowska | małopolskie | 417,37 |
| 113 | 174 | 340 | Wolin | zachodniopomorskie | 417,21 |
| 58 | 219 | 341 | Nałęczów | lubelskie | 416,15 |
| 379 | 497 | 342 | Boguszów-Gorce | dolnośląskie | 415,15 |
| 335 | 233 | 343 | Stoczek Łukowski | lubelskie | 414,74 |

| 2013–2015 | 2014–2016 | 2015–2017 | Miasto | Województwo | Średnie wydatki inwestycyjne per capita 2015–2017 |
|-----------|-----------|-----------|----------------------|---------------------|---|
| 509 | 502 | 344 | Raciąż | mazowieckie | 414,29 |
| 181 | 258 | 345 | Sokolów Małopolski | podkarpackie | 414,12 |
| 469 | 403 | 346 | Dukla | podkarpackie | 413,90 |
| 364 | 362 | 347 | Oleszyce | podkarpackie | 413,67 |
| 416 | 375 | 348 | Chocz | wielkopolskie | 413,26 |
| 368 | 444 | 349 | Warta | łódzkie | 412,85 |
| 417 | 251 | 350 | Iwonicz-Zdrój | podkarpackie | 411,55 |
| 224 | 202 | 351 | Sompolno | wielkopolskie | 411,02 |
| 176 | 297 | 352 | Strumień | śląskie | 409,37 |
| 431 | 418 | 353 | Łobżenica | wielkopolskie | 405,59 |
| 291 | 318 | 354 | Szczekociny | śląskie | 405,21 |
| 426 | 400 | 355 | Tyszowce | lubelskie | 404,74 |
| 577 | 576 | 356 | Pasym | warmińsko-mazurskie | 404,71 |
| 433 | 404 | 357 | Gniew | pomorskie | 402,60 |
| 474 | 447 | 358 | Tuliszków | wielkopolskie | 401,13 |
| 204 | 248 | 359 | Mieszkowice | zachodniopomorskie | 401,04 |
| 15 | 105 | 360 | Głinojeck | mazowieckie | 400,85 |
| 581 | 539 | 361 | Gozdnicza | lubuskie | 400,49 |
| 46 | 140 | 362 | Trzebiatów | zachodniopomorskie | 399,38 |
| 448 | 402 | 363 | Kobylin | wielkopolskie | 399,20 |
| 117 | 289 | 364 | Knyszyn | podlaskie | 398,13 |
| 215 | 158 | 365 | Ostroróg | wielkopolskie | 396,71 |
| 269 | 296 | 366 | Brzostek | podkarpackie | 396,43 |
| 285 | 191 | 367 | Płoty | zachodniopomorskie | 395,63 |
| 227 | 363 | 368 | Świerzawa | dolnośląskie | 395,11 |
| 536 | 567 | 369 | Dobrzyń nad Wisłą | kujawsko-pomorskie | 394,92 |
| 441 | 414 | 370 | Tuszyn | łódzkie | 393,68 |
| 279 | 269 | 371 | Chojnów | dolnośląskie | 392,96 |
| 470 | 460 | 372 | Sulmierzyce | wielkopolskie | 392,70 |
| 207 | 254 | 373 | Barcin | kujawsko-pomorskie | 392,62 |
| 197 | 166 | 374 | Michałowice | podlaskie | 392,38 |
| 460 | 376 | 375 | Reda | pomorskie | 389,93 |
| 478 | 436 | 376 | Piotrków Kujawski | kujawsko-pomorskie | 389,65 |
| 179 | 169 | 377 | Bychawa | lubelskie | 389,65 |
| 237 | 392 | 378 | Pelczyce | zachodniopomorskie | 389,14 |
| 421 | 383 | 379 | Jastrowie | wielkopolskie | 388,69 |
| 383 | 343 | 380 | Pogorzela | wielkopolskie | 388,57 |
| 148 | 170 | 381 | Drzewica | łódzkie | 388,19 |
| 528 | 535 | 382 | Pelplin | pomorskie | 387,35 |
| 446 | 429 | 383 | Czechowice-Dziedzice | śląskie | 387,03 |
| 159 | 180 | 384 | Wojkowice | śląskie | 382,64 |
| 457 | 419 | 385 | Stąporków | świętokrzyskie | 382,51 |
| 415 | 412 | 386 | Nowa Sarzyna | podkarpackie | 382,41 |
| 427 | 443 | 387 | Luboń | wielkopolskie | 380,13 |
| 308 | 472 | 388 | Pieńsk | dolnośląskie | 379,13 |
| 110 | 94 | 389 | Złoczew | łódzkie | 378,04 |
| 316 | 299 | 390 | Kolonowskie | opolskie | 377,21 |
| 292 | 231 | 391 | Kleszczele | podlaskie | 377,16 |
| 401 | 321 | 392 | Tychowo | zachodniopomorskie | 376,81 |

| 2013–2015 | 2014–2016 | 2015–2017 | Miasto | Województwo | Średnie wydatki inwestycyjne per capita 2015–2017 |
|-----------|-----------|-----------|------------------------|---------------------|---|
| 312 | 351 | 393 | Grodków | opolskie | 375,93 |
| 127 | 255 | 394 | Lędziny | śląskie | 373,64 |
| 400 | 367 | 395 | Sulejów | łódzkie | 372,05 |
| 311 | 526 | 396 | Człopa | zachodniopomorskie | 370,77 |
| 205 | 364 | 397 | Narol | podkarpackie | 369,54 |
| 558 | 531 | 398 | Golina | wielkopolskie | 369,48 |
| 290 | 266 | 399 | Szczepleszyn | lubelskie | 369,04 |
| 261 | 292 | 400 | Pieszycy | dolnośląskie | 369,02 |
| 404 | 466 | 401 | Suchań | zachodniopomorskie | 368,87 |
| 286 | 395 | 402 | Radymno | podkarpackie | 367,67 |
| 168 | 194 | 403 | Nowe Miasto nad Pilicą | mazowieckie | 366,21 |
| 391 | 423 | 404 | Borek Wielkopolski | wielkopolskie | 365,34 |
| 565 | 568 | 405 | Skarszewy | pomorskie | 364,09 |
| 430 | 446 | 406 | Wasilków | podlaskie | 362,61 |
| 569 | 557 | 407 | Mordy | mazowieckie | 360,67 |
| 247 | 345 | 408 | Krasnobród | lubelskie | 360,13 |
| 300 | 425 | 409 | Radomyśl Wielki | podkarpackie | 358,42 |
| 64 | 108 | 410 | Wieleń | wielkopolskie | 357,28 |
| 372 | 361 | 411 | Kęty | małopolskie | 356,93 |
| 263 | 324 | 412 | Biszynek | warmińsko-mazurskie | 356,73 |
| 480 | 415 | 413 | Rumia | pomorskie | 353,71 |
| 295 | 302 | 414 | Toszek | śląskie | 353,30 |
| 99 | 162 | 415 | Międzybórz | dolnośląskie | 349,79 |
| 439 | 468 | 416 | Reszel | warmińsko-mazurskie | 347,87 |
| 514 | 437 | 417 | Pyzdry | wielkopolskie | 346,81 |
| 111 | 178 | 418 | Frampol | lubelskie | 346,68 |
| 572 | 563 | 419 | Tuczno | zachodniopomorskie | 346,42 |
| 419 | 458 | 420 | Skępe | kujawsko-pomorskie | 344,88 |
| 410 | 421 | 421 | Witkowo | wielkopolskie | 344,73 |
| 369 | 380 | 422 | Kruszwica | kujawsko-pomorskie | 344,70 |
| 563 | 506 | 423 | Zakroczym | mazowieckie | 343,78 |
| 539 | 516 | 424 | Piechowice | dolnośląskie | 342,71 |
| 386 | 499 | 425 | Biała | opolskie | 342,42 |
| 406 | 467 | 426 | Skaryszew | mazowieckie | 342,24 |
| 153 | 433 | 427 | Zelów | łódzkie | 341,17 |
| 325 | 356 | 428 | Nowe Miasteczko | lubuskie | 340,22 |
| 349 | 451 | 429 | Łazy | śląskie | 340,06 |
| 342 | 430 | 430 | Janowiec Wielkopolski | kujawsko-pomorskie | 339,44 |
| 388 | 420 | 431 | Pakość | kujawsko-pomorskie | 337,61 |
| 531 | 503 | 432 | Rzepin | lubuskie | 337,42 |
| 475 | 482 | 433 | Łęknica | lubuskie | 337,40 |
| 198 | 272 | 434 | Trzciel | lubuskie | 336,12 |
| 313 | 284 | 435 | Gniewkowo | kujawsko-pomorskie | 335,34 |
| 498 | 431 | 436 | Prabuty | pomorskie | 334,21 |
| 527 | 493 | 437 | Chelmek | małopolskie | 334,17 |
| 294 | 339 | 438 | Warka | mazowieckie | 334,04 |
| 510 | 334 | 439 | Stawiski | podlaskie | 333,14 |
| 466 | 397 | 440 | Głogówek | opolskie | 330,26 |
| 467 | 445 | 441 | Borne Sulinowo | zachodniopomorskie | 329,83 |

| 2013–2015 | 2014–2016 | 2015–2017 | Miasto | Województwo | Średnie wydatki inwestycyjne per capita 2015–2017 |
|-----------|-----------|-----------|---------------------|---------------------|---|
| 465 | 411 | 442 | Maków Podhalański | małopolskie | 329,64 |
| 479 | 471 | 443 | Biała Piska | warmińsko-mazurskie | 328,94 |
| 434 | 461 | 444 | Sława | lubuskie | 327,71 |
| 468 | 426 | 445 | Korsze | warmińsko-mazurskie | 326,80 |
| 267 | 407 | 446 | Dęblin | lubelskie | 326,30 |
| 222 | 285 | 447 | Leśnica | opolskie | 325,79 |
| 19 | 347 | 448 | Hel | pomorskie | 324,82 |
| 83 | 161 | 449 | Wąchock | świętokrzyskie | 324,65 |
| 403 | 370 | 450 | Wiązów | dolnośląskie | 322,97 |
| 407 | 357 | 451 | Kcynia | kujawsko-pomorskie | 322,14 |
| 248 | 322 | 452 | Ryglice | małopolskie | 321,83 |
| 454 | 413 | 453 | Łaskarzew | mazowieckie | 321,54 |
| 562 | 513 | 454 | Nowy Wiśnicz | małopolskie | 320,95 |
| 723 * | 313 | 455 | Jaraczewo | wielkopolskie | 319,96 |
| 545 | 520 | 456 | Kuźnia Raciborska | śląskie | 319,82 |
| 209 | 525 | 457 | Wyśmierzyce | mazowieckie | 319,35 |
| 476 | 441 | 458 | Krzyszowice | małopolskie | 316,00 |
| 174 | 353 | 459 | Dąbrowa Białostocka | podlaskie | 315,82 |
| 413 | 480 | 460 | Szczucin | małopolskie | 313,49 |
| 458 | 549 | 461 | Kańczuga | podkarpackie | 313,41 |
| 513 | 533 | 462 | Ozorków | łódzkie | 313,21 |
| 321 | 440 | 463 | Jeziorany | warmińsko-mazurskie | 313,04 |
| 449 | 344 | 464 | Biskupiec | warmińsko-mazurskie | 312,80 |
| 394 | 377 | 465 | Kamień Krajeński | kujawsko-pomorskie | 307,51 |
| 522 | 490 | 466 | Zdzieszowice | opolskie | 306,95 |
| 464 | 435 | 467 | Korfantów | opolskie | 306,31 |
| 381 | 388 | 468 | Więcbork | kujawsko-pomorskie | 302,08 |
| 548 | 538 | 469 | Sulechów | lubuskie | 301,68 |
| 512 | 373 | 470 | Szczyrk | śląskie | 300,73 |
| 471 | 551 | 471 | Małomice | lubuskie | 299,44 |
| 488 | 530 | 472 | Zagórów | wielkopolskie | 298,97 |
| 376 | 408 | 473 | Dzierzgoń | pomorskie | 298,92 |
| 564 | 537 | 474 | Miastko | pomorskie | 297,18 |
| 432 | 428 | 475 | Wojnicz | małopolskie | 297,05 |
| 497 | 495 | 476 | Poniatowa | lubelskie | 296,95 |
| 355 | 508 | 477 | Nowa Dęba | podkarpackie | 296,30 |
| 343 | 399 | 478 | Suraż | podlaskie | 295,79 |
| 456 | 500 | 479 | Drobin | mazowieckie | 293,62 |
| 555 | 559 | 480 | Wysoka | wielkopolskie | 293,46 |
| 444 | 454 | 481 | Gorzów Śląski | opolskie | 291,38 |
| 382 | 382 | 482 | Dobre Miasto | warmińsko-mazurskie | 291,30 |
| 225 | 372 | 483 | Żabno | małopolskie | 289,61 |
| 363 | 349 | 484 | Strzelno | kujawsko-pomorskie | 289,41 |
| 523 | 534 | 485 | Mieroszów | dolnośląskie | 288,34 |
| 332 | 487 | 486 | Ciężkowice | małopolskie | 286,39 |
| 378 | 350 | 487 | Lubomierz | dolnośląskie | 286,09 |
| 519 | 477 | 488 | Zawidów | dolnośląskie | 284,27 |
| 370 | 417 | 489 | Praszka | opolskie | 282,06 |
| 280 | 378 | 490 | Konstantynów Łódzki | łódzkie | 280,99 |

MIASTA INNE

| 2013-2015 | 2014-2016 | 2015-2017 | Miasto | Województwo | Średnie wydatki inwestycyjne per capita 2015-2017 |
|-----------|-----------|-----------|---------------------|---------------------|---|
| 556 | 550 | 491 | Szczytna | dolnośląskie | 278,18 |
| 561 | 564 | 492 | Szubin | kujawsko-pomorskie | 276,70 |
| 167 | 386 | 493 | Węgorzyno | zachodniopomorskie | 276,65 |
| 492 | 536 | 494 | Zduny | wielkopolskie | 276,07 |
| 180 | 247 | 495 | Kudowa-Zdrój | dolnośląskie | 275,79 |
| 331 | 465 | 496 | Maszewo | zachodniopomorskie | 274,84 |
| 241 | 385 | 497 | Chorzele | mazowieckie | 274,44 |
| 374 | 410 | 498 | Bolków | dolnośląskie | 272,17 |
| 506 | 494 | 499 | Żychlin | łódzkie | 272,05 |
| 504 | 543 | 500 | Głowno | łódzkie | 271,89 |
| 201 | 304 | 501 | Brańsk | podlaskie | 271,57 |
| 7 | 77 | 502 | Tolkmicko | warmińsko-mazurskie | 271,16 |
| 477 | 366 | 503 | Pszów | śląskie | 269,15 |
| 551 | 552 | 504 | Czarna Woda | pomorskie | 266,37 |
| 462 | 464 | 505 | Syców | dolnośląskie | 266,22 |
| 398 | 459 | 506 | Wyrzysk | wielkopolskie | 265,12 |
| 420 | 442 | 507 | Koprzywnica | świętokrzyskie | 263,70 |
| 438 | 315 | 508 | Skalbmierz | świętokrzyskie | 262,17 |
| 304 | 393 | 509 | Bojanowo | wielkopolskie | 261,78 |
| 405 | 462 | 510 | Trzcianko-Zdrój | zachodniopomorskie | 261,53 |
| 365 | 369 | 511 | Otmuchów | opolskie | 261,27 |
| 323 | 328 | 512 | Wielichowo | wielkopolskie | 261,21 |
| 453 | 457 | 513 | Grabów nad Prosną | wielkopolskie | 260,16 |
| 502 | 515 | 514 | Koźmin Wielkopolski | wielkopolskie | 259,65 |
| 385 | 469 | 515 | Kisielice | warmińsko-mazurskie | 258,88 |
| 540 | 540 | 516 | Pyskowice | śląskie | 257,73 |
| 535 | 481 | 517 | Kłodawa | wielkopolskie | 255,85 |
| 505 | 488 | 518 | Niemcza | dolnośląskie | 255,44 |
| 541 | 505 | 519 | Małogoszcz | świętokrzyskie | 255,44 |
| 573 | 548 | 520 | Dąbie | wielkopolskie | 254,52 |
| 305 | 452 | 521 | Dobiegniew | lubuskie | 254,26 |
| 472 | 514 | 522 | Orzysz | warmińsko-mazurskie | 251,77 |
| 341 | 427 | 523 | Prószków | opolskie | 251,38 |
| 328 | 450 | 524 | Rychwał | wielkopolskie | 251,18 |
| 287 | 475 | 525 | Nowe | kujawsko-pomorskie | 250,61 |
| 387 | 501 | 526 | Rogoźno | wielkopolskie | 247,74 |
| 257 | 416 | 527 | Orneta | warmińsko-mazurskie | 247,45 |
| 395 | 381 | 528 | Skoczów | śląskie | 245,29 |
| 437 | 463 | 529 | Połczyn-Zdrój | zachodniopomorskie | 243,84 |
| 402 | 422 | 530 | Głucholazy | opolskie | 243,68 |
| 571 | 566 | 531 | Gubin | lubuskie | 241,94 |
| 221 | 398 | 532 | Tuchów | małopolskie | 240,84 |
| 534 | 547 | 533 | Niemodlin | opolskie | 236,60 |
| 455 | 439 | 534 | Ćmielów | świętokrzyskie | 235,28 |
| 268 | 390 | 535 | Kunów | świętokrzyskie | 235,24 |
| 500 | 476 | 536 | Miłakowo | warmińsko-mazurskie | 234,54 |
| 526 | 521 | 537 | Międzylesie | dolnośląskie | 233,57 |
| 543 | 529 | 538 | Orzesze | śląskie | 230,27 |
| 258 | 484 | 539 | Wolczyn | opolskie | 227,46 |
| 518 | 542 | 540 | Nowogard | zachodniopomorskie | 224,31 |
| 436 | 511 | 541 | Czchów | małopolskie | 223,12 |

| 2013-2015 | 2014-2016 | 2015-2017 | Miasto | Województwo | Średnie wydatki inwestycyjne per capita 2015-2017 |
|-----------|-----------|-----------|----------------------|---------------------|---|
| 533 | 553 | 542 | Stawiszyn | wielkopolskie | 222,83 |
| 360 | 396 | 543 | Bodzentyn | świętokrzyskie | 222,54 |
| 366 | 448 | 544 | Szadek | łódzkie | 221,22 |
| 574 | 570 | 545 | Lipsk | podlaskie | 220,91 |
| 511 | 507 | 546 | Bełżyce | lubelskie | 220,25 |
| 538 | 558 | 547 | Zawichost | świętokrzyskie | 216,84 |
| 371 | 544 | 548 | Barwice | zachodniopomorskie | 215,98 |
| 575 | 582 | 549 | Jordanów | małopolskie | 213,53 |
| 452 | 504 | 550 | Moryń | zachodniopomorskie | 209,86 |
| 442 | 456 | 551 | Janikowo | kujawsko-pomorskie | 209,35 |
| 508 | 577 | 552 | Grybów | małopolskie | 208,89 |
| 484 | 510 | 553 | Kowary | dolnośląskie | 208,79 |
| 557 | 569 | 554 | Lipiany | zachodniopomorskie | 208,16 |
| 40 | 54 | 555 | Górowo Iławeckie | warmińsko-mazurskie | 208,14 |
| 580 | 580 | 556 | Suchedniów | świętokrzyskie | 206,50 |
| 357 | 470 | 557 | Ozimek | opolskie | 203,59 |
| 450 | 479 | 558 | Czerwionka-Leszczyny | śląskie | 203,18 |
| 566 | 571 | 559 | Szlichtyngowa | lubuskie | 198,38 |
| 552 | 524 | 560 | Łaszczów | lubelskie | 195,76 |
| 352 | 337 | 561 | Krzanowice | śląskie | 195,21 |
| 495 | 518 | 562 | Lewin Brzeski | opolskie | 191,47 |
| 576 | 578 | 563 | Miłosław | wielkopolskie | 190,14 |
| 525 | 527 | 564 | Paczków | opolskie | 188,46 |
| 516 | 523 | 565 | Recz | zachodniopomorskie | 185,06 |
| 542 | 556 | 566 | Międzyrzec Podlaski | lubelskie | 184,92 |
| 560 | 554 | 567 | Ziębice | dolnośląskie | 184,63 |
| 482 | 545 | 568 | Złocieniec | zachodniopomorskie | 184,15 |
| 309 | 449 | 569 | Chojna | zachodniopomorskie | 183,03 |
| 485 | 519 | 570 | Jedwabne | podlaskie | 178,61 |
| 435 | 489 | 571 | Przemków | dolnośląskie | 177,83 |
| 568 | 575 | 572 | Zawadzkie | opolskie | 174,98 |
| 554 | 574 | 573 | Chełmża | kujawsko-pomorskie | 173,86 |
| 486 | 541 | 574 | Bobolice | zachodniopomorskie | 171,73 |
| 549 | 562 | 575 | Chociwel | zachodniopomorskie | 163,82 |
| 529 | 572 | 576 | Alwernia | małopolskie | 162,47 |
| 340 | 498 | 577 | Skórcz | pomorskie | 160,92 |
| 537 | 573 | 578 | Błaszki | łódzkie | 159,58 |
| 532 | 565 | 579 | Kietrz | opolskie | 155,96 |
| 206 | 360 | 580 | Obrzycko | wielkopolskie | 152,82 |
| 578 | 585 | 581 | Poręba | śląskie | 143,48 |
| 302 | 358 | 582 | Goniądz | podlaskie | 139,75 |
| 250 | 406 | 583 | Biały Bór | zachodniopomorskie | 121,92 |
| 260 | 584 | 584 | Torzym | lubuskie | 104,27 |
| 481 | 546 | 585 | Ińsko | zachodniopomorskie | 101,80 |
| 521 | 579 | 586 | Nowe Brzesko | małopolskie | 101,20 |
| 579 | 583 | 587 | Biezuń | mazowieckie | 85,68 |
| 570 | 581 | 588 | Jasień | lubuskie | 63,29 |
| 493 | 561 | 589 | Osiek | świętokrzyskie | 48,18 |
| 582 | 586 | 590 | Dobra | zachodniopomorskie | 25,58 |

* wśród wiejskich

| 2013-2015 | 2014-2016 | 2015-2017 | Gmina | Województwo | Średnie wydatki inwestycyjne per capita 2015-2017 |
|-----------|-----------|-----------|---------------------|--------------------|---|
| 1 | 1 | 1 | Kleszczów | łódzkie | 12860,62 |
| 5 | 3 | 2 | Rząśnia | łódzkie | 3482,33 |
| 8 | 4 | 3 | Kobierzyce | dolnośląskie | 2534,59 |
| 3 | 5 | 4 | Sulmierzyce | łódzkie | 2367,17 |
| 6 | 8 | 5 | Mielnik | podlaskie | 2149,09 |
| 13 | 10 | 6 | Jerzmanowa | dolnośląskie | 2131,28 |
| 7 | 7 | 7 | Krokowa | pomorskie | 2105,82 |
| 123 | 66 | 8 | Grębocice | dolnośląskie | 1987,54 |
| 58 | 18 | 9 | Lubomia | śląskie | 1949,63 |
| 24 | 15 | 10 | Słupsk | pomorskie | 1796,70 |
| 76 | 35 | 11 | Tarnowo Podgórne | wielkopolskie | 1779,70 |
| 68 | 29 | 12 | Gaworzyce | dolnośląskie | 1774,62 |
| 65 | 71 | 13 | Solina | podkarpackie | 1755,10 |
| 598 | 330 | 14 | Sitkówka-Nowiny | świętokrzyskie | 1695,34 |
| 10 | 9 | 15 | Pluznica | kujawsko-pomorskie | 1677,24 |
| 55 | 39 | 16 | Łysomice | kujawsko-pomorskie | 1669,44 |
| 33 | 92 | 17 | Milanów | lubelskie | 1653,46 |
| 15 | 13 | 18 | Mściwojów | dolnośląskie | 1642,93 |
| 56 | 58 | 19 | Radwanice | dolnośląskie | 1642,86 |
| 51 | 22 | 20 | Nadarzyn | mazowieckie | 1596,36 |
| 63 | 30 | 21 | Ustronie Morskie | zachodniopomorskie | 1576,38 |
| 12 | 12 | 22 | Wielka Wieś | małopolskie | 1556,85 |
| 73 | 34 | 23 | Suchy Las | wielkopolskie | 1555,63 |
| 77 | 79 | 24 | Dobra (Szczecińska) | zachodniopomorskie | 1552,41 |
| 52 | 32 | 25 | Żabia Wola | mazowieckie | 1504,53 |
| 41 | 26 | 26 | Baruchowo | kujawsko-pomorskie | 1498,86 |
| 60 | 25 | 27 | Czosnów | mazowieckie | 1494,36 |
| 44 | 56 | 28 | Rossosz | lubelskie | 1485,01 |
| 43 | 31 | 29 | Michałowice | mazowieckie | 1475,87 |
| 21 | 14 | 30 | Postomino | zachodniopomorskie | 1463,46 |
| 17 | 63 | 31 | Daszyna | łódzkie | 1455,89 |
| 315 | 179 | 32 | Kolbudy | pomorskie | 1454,07 |
| 2 | 2 | 33 | Ożarówice | śląskie | 1449,90 |
| 39 | 41 | 34 | Chełmiec | małopolskie | 1381,68 |
| 93 | 140 | 35 | Pomieczówek | mazowieckie | 1378,19 |
| 28 | 28 | 36 | Wielka Nieszawka | kujawsko-pomorskie | 1378,02 |
| 67 | 42 | 37 | Osielsko | kujawsko-pomorskie | 1374,43 |
| 50 | 78 | 38 | Boniewo | kujawsko-pomorskie | 1367,97 |
| 135 | 65 | 39 | Słupno | mazowieckie | 1351,98 |
| 1045 | 304 | 40 | Łyse | mazowieckie | 1350,30 |
| 48 | 126 | 41 | Szczerców | łódzkie | 1341,90 |
| 226 | 70 | 42 | Jaktorów | mazowieckie | 1334,41 |
| 619 | 153 | 43 | Stare Babice | mazowieckie | 1332,32 |
| 232 | 90 | 44 | Wiązowna | mazowieckie | 1283,38 |
| 72 | 48 | 45 | Ciasna | śląskie | 1271,13 |
| 54 | 50 | 46 | Brańsk | podlaskie | 1269,13 |
| 80 | 53 | 47 | Hanna | lubelskie | 1261,20 |
| 38 | 43 | 48 | Korycin | podlaskie | 1257,25 |

| 2013-2015 | 2014-2016 | 2015-2017 | Gmina | Województwo | Średnie wydatki inwestycyjne per capita 2015-2017 |
|-----------|-----------|-----------|---------------------|---------------------|---|
| 23 | 19 | 49 | Janów Podlaski | lubelskie | 1247,13 |
| 118 | 117 | 50 | Stawiguda | warmińsko-mazurskie | 1245,90 |
| 27 | 17 | 51 | Krośnice | dolnośląskie | 1233,27 |
| 66 | 46 | 52 | Lesznowola | mazowieckie | 1229,65 |
| 245 | 85 | 53 | Stara Kiszewa | pomorskie | 1229,61 |
| 115 | 69 | 54 | Łopiennik Górny | lubelskie | 1228,06 |
| 26 | 23 | 55 | Puńsk | podlaskie | 1224,68 |
| 62 | 55 | 56 | Kurzętnik | warmińsko-mazurskie | 1222,47 |
| 221 | 123 | 57 | Miękinia | dolnośląskie | 1218,99 |
| 173 | 86 | 58 | Komorniki | wielkopolskie | 1218,29 |
| 32 | 77 | 59 | Ustka | pomorskie | 1215,67 |
| 146 | 89 | 60 | Wieliszew | mazowieckie | 1212,96 |
| 4 | 6 | 61 | Rewal | zachodniopomorskie | 1212,71 |
| 30 | 16 | 62 | Horyniec-Zdrój | podkarpackie | 1210,58 |
| 127 | 72 | 63 | Buczek | łódzkie | 1209,06 |
| 438 | 100 | 64 | Darłowo | zachodniopomorskie | 1204,27 |
| 202 | 124 | 65 | Tuchomie | pomorskie | 1190,20 |
| 987 | 648 | 66 | Lubrza | lubuskie | 1186,77 |
| 34 | 37 | 67 | Pałecznicza | małopolskie | 1183,24 |
| 198 | 60 | 68 | Jeziorzany | lubelskie | 1178,45 |
| 300 | 131 | 69 | Inowódź | łódzkie | 1177,00 |
| 148 | 115 | 70 | Łękawica | śląskie | 1176,41 |
| 185 | 83 | 71 | Bukowina Tatrzańska | małopolskie | 1164,14 |
| 187 | 107 | 72 | Stężycza | pomorskie | 1163,51 |
| 248 | 154 | 73 | Nowa Wieś Wielka | kujawsko-pomorskie | 1159,46 |
| 112 | 118 | 74 | Długoleka | dolnośląskie | 1156,26 |
| 133 | 112 | 75 | Oława | dolnośląskie | 1155,65 |
| 70 | 64 | 76 | Nieporęt | mazowieckie | 1150,80 |
| 121 | 52 | 77 | Boronów | śląskie | 1147,38 |
| 580 | 252 | 78 | Bobrowniki | śląskie | 1147,01 |
| 410 | 87 | 79 | Przywidz | pomorskie | 1119,36 |
| 259 | 204 | 80 | Świerklany | śląskie | 1113,62 |
| 69 | 74 | 81 | Konstantynów | lubelskie | 1111,24 |
| 143 | 119 | 82 | Suchożebry | mazowieckie | 1104,38 |
| 108 | 103 | 83 | Kołbaskowo | zachodniopomorskie | 1104,07 |
| 53 | 47 | 84 | Somianka | mazowieckie | 1090,74 |
| 276 | 136 | 85 | Lubochnia | łódzkie | 1089,52 |
| 324 | 251 | 86 | Wartkowice | łódzkie | 1086,72 |
| 331 | 254 | 87 | Świeszyno | zachodniopomorskie | 1083,64 |
| 242 | 163 | 88 | Kobylin-Borzymy | podlaskie | 1081,38 |
| 175 | 147 | 89 | Cedry Wielkie | pomorskie | 1079,96 |
| 496 | 378 | 90 | Tomaszów Mazowiecki | łódzkie | 1078,58 |
| 14 | 21 | 91 | Pszczew | lubuskie | 1076,34 |
| 31 | 45 | 92 | Narewka | podlaskie | 1070,61 |
| 25 | 49 | 93 | Orla | podlaskie | 1069,28 |
| 301 | 173 | 94 | Dąbrowice | łódzkie | 1062,72 |
| 359 | 176 | 95 | Psary | śląskie | 1062,71 |
| 294 | 170 | 96 | Kobylnica | pomorskie | 1059,80 |

GMINY WIEJSKIE

| 2013–2015 | 2014–2016 | 2015–2017 | Gmina | Województwo | Średnie wydatki inwestycyjne per capita 2015–2017 |
|-----------|-----------|-----------|-----------------------|---------------------|---|
| 29 | 33 | 97 | Skarbimierz | opolskie | 1053,02 |
| 35 | 59 | 98 | Jaworze | śląskie | 1048,99 |
| 292 | 128 | 99 | Dopiewo | wielkopolskie | 1045,14 |
| 717 | 626 | 100 | Tarnawatka | lubelskie | 1043,91 |
| 231 | 196 | 101 | Szemud | pomorskie | 1033,53 |
| 138 | 109 | 102 | Wąsewo | mazowieckie | 1032,57 |
| 641 | 216 | 103 | Chodów | wielkopolskie | 1028,04 |
| 354 | 226 | 104 | Bolimów | łódzkie | 1026,37 |
| 330 | 159 | 105 | Terespól | lubelskie | 1025,39 |
| 157 | 130 | 106 | Baranów | wielkopolskie | 1025,21 |
| 110 | 98 | 107 | Podegrodzie | małopolskie | 1022,48 |
| 124 | 207 | 108 | Raszyn | mazowieckie | 1016,30 |
| 396 | 314 | 109 | Przodkowo | pomorskie | 1015,38 |
| 425 | 234 | 110 | Kościąn | wielkopolskie | 1012,84 |
| 603 | 478 | 111 | Lubin | dolnośląskie | 1011,38 |
| 274 | 426 | 112 | Płoskinia | warmińsko-mazurskie | 1009,47 |
| 314 | 217 | 113 | Dębe Wielkie | mazowieckie | 1004,61 |
| 178 | 97 | 114 | Suwałki | podlaskie | 999,45 |
| 509 | 338 | 115 | Potok Wielki | lubelskie | 998,28 |
| 1082 | 138 | 116 | Ceranów | mazowieckie | 990,08 |
| 101 | 62 | 117 | Bukowiec | kujawsko-pomorskie | 984,05 |
| 79 | 54 | 118 | Czarny Bór | dolnośląskie | 982,53 |
| 140 | 132 | 119 | Pruszcz Gdański | pomorskie | 980,16 |
| 111 | 116 | 120 | Strzegowo | mazowieckie | 976,65 |
| 95 | 169 | 121 | Żelechlinek | łódzkie | 976,00 |
| 367 | 167 | 122 | Nowe Miasto Lubawskie | warmińsko-mazurskie | 975,85 |
| 633 | 264 | 123 | Lniano | kujawsko-pomorskie | 974,24 |
| 99 | 142 | 124 | Kodeń | lubelskie | 970,96 |
| 197 | 209 | 125 | Karsin | pomorskie | 968,91 |
| 61 | 51 | 126 | Kije | świętokrzyskie | 965,68 |
| 310 | 150 | 127 | Pawłowice | śląskie | 962,25 |
| 1410 | 840 | 128 | Deszczno | lubuskie | 957,13 |
| 212 | 156 | 129 | Walim | dolnośląskie | 949,84 |
| 813 | 432 | 130 | Nowa Sól | lubuskie | 949,72 |
| 113 | 101 | 131 | Leśniewice | lubelskie | 947,80 |
| 599 | 269 | 132 | Gnieszno | wielkopolskie | 941,62 |
| 233 | 206 | 133 | Grudziądz | kujawsko-pomorskie | 936,85 |
| 191 | 172 | 134 | Borowie | mazowieckie | 933,43 |
| 139 | 80 | 135 | Wiślica | świętokrzyskie | 928,83 |
| 453 | 198 | 136 | Majdan Królewski | podkarpackie | 927,18 |
| 165 | 310 | 137 | Baranowo | mazowieckie | 926,74 |
| 188 | 133 | 138 | Gromadka | dolnośląskie | 925,96 |
| 373 | 224 | 139 | Żyrzyn | lubelskie | 925,14 |
| 96 | 95 | 140 | Pabianice | łódzkie | 922,40 |
| 380 | 255 | 141 | Szulborze Wielkie | mazowieckie | 920,16 |
| 796 | 265 | 142 | Górzno | mazowieckie | 919,27 |
| 255 | 221 | 143 | Sławno | zachodniopomorskie | 918,34 |
| 125 | 171 | 144 | Dobroszyce | dolnośląskie | 918,08 |

| 2013–2015 | 2014–2016 | 2015–2017 | Gmina | Województwo | Średnie wydatki inwestycyjne per capita 2015–2017 |
|-----------|-----------|-----------|----------------------|---------------------|---|
| 1005 | 808 | 145 | Ryczywół | wielkopolskie | 917,67 |
| 606 | 165 | 146 | Ciepielów | mazowieckie | 914,84 |
| 167 | 189 | 147 | Cekcyn | kujawsko-pomorskie | 913,64 |
| 78 | 82 | 148 | Jaślika | podkarpackie | 912,98 |
| 834 | 305 | 149 | Bargłów Kościelny | podlaskie | 912,17 |
| 163 | 137 | 150 | Krzyżanów | łódzkie | 910,25 |
| 287 | 258 | 151 | Puchaczów | lubelskie | 910,03 |
| 277 | 174 | 152 | Lelis | mazowieckie | 905,03 |
| 333 | 249 | 153 | Goraj | lubelskie | 904,94 |
| 117 | 120 | 154 | Sułęczyno | pomorskie | 904,68 |
| 355 | 270 | 155 | Jastków | lubelskie | 902,41 |
| 237 | 199 | 156 | Ornontowice | śląskie | 899,97 |
| 49 | 76 | 157 | Rudna | dolnośląskie | 899,77 |
| 16 | 61 | 158 | Kosakowo | pomorskie | 899,35 |
| 450 | 628 | 159 | Ochotnica Dolna | małopolskie | 898,16 |
| 57 | 40 | 160 | Teresin | mazowieckie | 897,02 |
| 595 | 316 | 161 | Ulhówek | lubelskie | 896,02 |
| 572 | 232 | 162 | Żukowice | dolnośląskie | 895,92 |
| 814 | 612 | 163 | Łęczyce | pomorskie | 894,12 |
| 1189 | 739 | 164 | Przystajń | śląskie | 891,88 |
| 162 | 143 | 165 | Siemiatycze | podlaskie | 891,87 |
| 840 | 475 | 166 | Witonia | łódzkie | 890,87 |
| 42 | 84 | 167 | Biszczka | lubelskie | 890,71 |
| 216 | 236 | 168 | Kołobrzeg | zachodniopomorskie | 890,04 |
| 170 | 250 | 169 | Wielkie Oczy | podkarpackie | 887,26 |
| 762 | 406 | 170 | Wróblew | łódzkie | 885,89 |
| 928 | 521 | 171 | Wielopole Skrzyńskie | podkarpackie | 884,72 |
| 120 | 99 | 172 | Przytoczna | lubuskie | 880,39 |
| 236 | 262 | 173 | Legnickie Pole | dolnośląskie | 880,38 |
| 241 | 139 | 174 | Przykona | wielkopolskie | 878,87 |
| 219 | 155 | 175 | Lipnik | świętokrzyskie | 876,63 |
| 172 | 241 | 176 | Zambrów | podlaskie | 876,26 |
| 778 | 671 | 177 | Perzów | wielkopolskie | 873,37 |
| 317 | 324 | 178 | Bolesławiec | dolnośląskie | 872,99 |
| 1018 | 944 | 179 | Gać | podkarpackie | 872,18 |
| 821 | 301 | 180 | Płońnica | warmińsko-mazurskie | 871,19 |
| 539 | 405 | 181 | Czernica | dolnośląskie | 869,90 |
| 343 | 212 | 182 | Medyka | podkarpackie | 869,29 |
| 662 | 397 | 183 | Wągrowiec | wielkopolskie | 868,08 |
| 579 | 465 | 184 | Lubartów | lubelskie | 866,48 |
| 263 | 110 | 185 | Cisna | podkarpackie | 866,48 |
| 408 | 259 | 186 | Budry | warmińsko-mazurskie | 865,20 |
| 19 | 27 | 187 | Wijewo | wielkopolskie | 862,86 |
| 291 | 201 | 188 | Sułoszowa | małopolskie | 858,89 |
| 390 | 390 | 189 | Leoncin | mazowieckie | 857,43 |
| 265 | 211 | 190 | Przemęt | wielkopolskie | 857,25 |
| 64 | 57 | 191 | Jednorzec | mazowieckie | 850,86 |
| 414 | 629 | 192 | Kołczygłowy | pomorskie | 850,44 |

| 2013–2015 | 2014–2016 | 2015–2017 | Gmina | Województwo | Średnie wydatki inwestycyjne per capita 2015–2017 |
|-----------|-----------|-----------|-------------------|---------------------|---|
| 377 | 770 | 193 | Białowieża | podlaskie | 849,77 |
| 432 | 294 | 194 | Kluki | łódzkie | 849,74 |
| 280 | 385 | 195 | Parchowo | pomorskie | 849,21 |
| 1020 | 542 | 196 | Wądroże Wielkie | dolnośląskie | 848,66 |
| 480 | 458 | 197 | Dalików | łódzkie | 847,77 |
| 269 | 235 | 198 | Jeżów Sudecki | dolnośląskie | 847,35 |
| 83 | 102 | 199 | Obsza | lubelskie | 846,28 |
| 131 | 135 | 200 | Długosiodło | mazowieckie | 845,52 |
| 205 | 157 | 201 | Sękowa | małopolskie | 838,02 |
| 934 | 1282 | 202 | Krzemieniewo | wielkopolskie | 835,15 |
| 244 | 260 | 203 | Backowice | świętokrzyskie | 834,95 |
| 284 | 218 | 204 | Urszulín | lubelskie | 834,58 |
| 158 | 158 | 205 | Kornowac | śląskie | 833,21 |
| 1255 | 751 | 206 | Krasne | podkarpackie | 832,37 |
| 171 | 208 | 207 | Wąsosz | podlaskie | 832,18 |
| 266 | 261 | 208 | Chelm | lubelskie | 830,01 |
| 37 | 38 | 209 | Nowy Korczyn | świętokrzyskie | 828,64 |
| 382 | 613 | 210 | Kijewo Królewskie | kujawsko-pomorskie | 827,23 |
| 227 | 122 | 211 | Chlewiska | mazowieckie | 825,90 |
| 615 | 364 | 212 | Zakrzew | mazowieckie | 825,26 |
| 577 | 246 | 213 | Smyków | świętokrzyskie | 824,77 |
| 81 | 68 | 214 | Jedwabno | warmińsko-mazurskie | 824,10 |
| 86 | 88 | 215 | Rząśnik | mazowieckie | 819,58 |
| 296 | 183 | 216 | Zduny | łódzkie | 818,65 |
| 194 | 148 | 217 | Wejherowo | pomorskie | 818,19 |
| 435 | 445 | 218 | Kotła | dolnośląskie | 816,86 |
| 199 | 105 | 219 | Biłgoraj | lubelskie | 816,76 |
| 569 | 555 | 220 | Strawczyn | świętokrzyskie | 813,84 |
| 254 | 151 | 221 | Chelmża | kujawsko-pomorskie | 813,73 |
| 1215 | 1136 | 222 | Zbójno | kujawsko-pomorskie | 813,28 |
| 71 | 134 | 223 | Barciany | warmińsko-mazurskie | 809,45 |
| 394 | 280 | 224 | Krzyżanowice | śląskie | 808,82 |
| 273 | 228 | 225 | Kowiesy | łódzkie | 808,67 |
| 837 | 643 | 226 | Sławno | łódzkie | 806,69 |
| 147 | 121 | 227 | Belsk Duży | mazowieckie | 803,83 |
| 328 | 242 | 228 | Tczew | pomorskie | 802,04 |
| 82 | 200 | 229 | Powidz | wielkopolskie | 799,34 |
| 107 | 125 | 230 | Raków | świętokrzyskie | 799,09 |
| 234 | 227 | 231 | Kozielice | zachodniopomorskie | 798,09 |
| 164 | 375 | 232 | Adamówka | podkarpackie | 796,69 |
| 168 | 104 | 233 | Janowiec | lubelskie | 794,94 |
| 459 | 490 | 234 | Głusk | lubelskie | 794,73 |
| 656 | 463 | 235 | Bierawa | opolskie | 793,52 |
| 706 | 622 | 236 | Rokietnica | wielkopolskie | 793,50 |
| 693 | 734 | 237 | Stara Dąbrowa | zachodniopomorskie | 791,95 |
| 336 | 423 | 238 | Sierakowice | pomorskie | 791,19 |
| 420 | 184 | 239 | Wieprz | małopolskie | 789,06 |
| 739 | 557 | 240 | Dąbrówka | mazowieckie | 788,85 |

| 2013–2015 | 2014–2016 | 2015–2017 | Gmina | Województwo | Średnie wydatki inwestycyjne per capita 2015–2017 |
|-----------|-----------|-----------|---------------------|---------------------|---|
| 152 | 146 | 241 | Lipnica | pomorskie | 788,55 |
| 145 | 96 | 242 | Bojadła | lubuskie | 786,95 |
| 316 | 190 | 243 | Zawoja | małopolskie | 786,62 |
| 180 | 345 | 244 | Lubaczów | podkarpackie | 786,49 |
| 1039 | 659 | 245 | Otyń | lubuskie | 785,09 |
| 347 | 273 | 246 | Kościerzyna | pomorskie | 785,08 |
| 494 | 193 | 247 | Klembów | mazowieckie | 785,04 |
| 780 | 698 | 248 | Chrzypsko Wielkie | wielkopolskie | 783,18 |
| 176 | 161 | 249 | Pęcław | dolnośląskie | 782,00 |
| 696 | 299 | 250 | Kłodawa | lubuskie | 781,12 |
| 267 | 320 | 251 | Chocień | kujawsko-pomorskie | 781,01 |
| 477 | 318 | 252 | Chmielno | pomorskie | 778,63 |
| 239 | 772 | 253 | Stary Dzików | podkarpackie | 778,08 |
| 586 | 624 | 254 | Nowa Karczma | pomorskie | 777,62 |
| 211 | 219 | 255 | Bobrowice | lubuskie | 777,35 |
| 1107 | 1070 | 256 | Miedzno | śląskie | 777,28 |
| 976 | 404 | 257 | Leszno | mazowieckie | 776,78 |
| 169 | 191 | 258 | Batorz | lubelskie | 776,43 |
| 228 | 424 | 259 | Kiszkowo | wielkopolskie | 776,25 |
| 1241 | 729 | 260 | Ceków-Kolonia | wielkopolskie | 775,83 |
| 876 | 517 | 261 | Ksawerów | łódzkie | 775,66 |
| 481 | 379 | 262 | Świątajno | warmińsko-mazurskie | 773,64 |
| 793 | 861 | 263 | Nowe Piekuty | podlaskie | 773,52 |
| 556 | 403 | 264 | Kolno | warmińsko-mazurskie | 773,42 |
| 45 | 20 | 265 | Nowy Dwór | podlaskie | 772,45 |
| 207 | 168 | 266 | Białe Błota | kujawsko-pomorskie | 772,39 |
| 466 | 247 | 267 | Czerwonak | wielkopolskie | 771,37 |
| 293 | 480 | 268 | Rutka-Tartak | podlaskie | 769,36 |
| 676 | 315 | 269 | Nowosolna | łódzkie | 769,21 |
| 159 | 106 | 270 | Lubiewo | kujawsko-pomorskie | 768,87 |
| 467 | 387 | 271 | Wieczfnia Kościelna | mazowieckie | 767,14 |
| 562 | 508 | 272 | Siennica Różana | lubelskie | 764,62 |
| 461 | 278 | 273 | Zabierzów | małopolskie | 762,78 |
| 361 | 457 | 274 | Paradyż | łódzkie | 762,60 |
| 447 | 352 | 275 | Przytuły | podlaskie | 762,56 |
| 881 | 776 | 276 | Kamień | podkarpackie | 762,47 |
| 1298 | 699 | 277 | Szumowo | podlaskie | 758,95 |
| 312 | 343 | 278 | Krzyszów | podkarpackie | 758,83 |
| 766 | 618 | 279 | Dziemiany | pomorskie | 758,04 |
| 47 | 44 | 280 | Gniewino | pomorskie | 757,70 |
| 186 | 182 | 281 | Czarnocin | świętokrzyskie | 757,49 |
| 22 | 36 | 282 | Czeremcha | podlaskie | 757,18 |
| 275 | 398 | 283 | Młynarze | mazowieckie | 755,93 |
| 588 | 501 | 284 | Nowa Sucha | mazowieckie | 755,87 |
| 710 | 381 | 285 | Raciążek | kujawsko-pomorskie | 754,94 |
| 519 | 377 | 286 | Brzeziny | łódzkie | 753,42 |
| 409 | 309 | 287 | Szczytno | warmińsko-mazurskie | 752,18 |
| 401 | 394 | 288 | Wola Krzysztoporska | łódzkie | 749,60 |

GMINY WIEJSKIE

| 2013-2015 | 2014-2016 | 2015-2017 | Gmina | Województwo | Średnie wydatki inwestycyjne per capita 2015-2017 |
|-----------|-----------|-----------|----------------------|---------------------|---|
| 190 | 354 | 289 | Perlejewo | podlaskie | 749,33 |
| 1109 | 849 | 290 | Korytnica | mazowieckie | 749,07 |
| 444 | 419 | 291 | Elbląg | warmińsko-mazurskie | 748,86 |
| 364 | 370 | 292 | Olszewo-Borki | mazowieckie | 748,85 |
| 116 | 127 | 293 | Dygowo | zachodniopomorskie | 748,40 |
| 688 | 769 | 294 | Kaczory | wielkopolskie | 748,08 |
| 346 | 787 | 295 | Korczew | mazowieckie | 747,27 |
| 220 | 188 | 296 | Gródek | podlaskie | 746,97 |
| 492 | 460 | 297 | Jawornik Polski | podkarpackie | 746,36 |
| 311 | 152 | 298 | Zabór | lubuskie | 746,17 |
| 765 | 582 | 299 | Parzęczew | łódzkie | 744,87 |
| 369 | 439 | 300 | Hajnówka | podlaskie | 743,86 |
| 883 | 496 | 301 | Kobyła Góra | wielkopolskie | 743,27 |
| 365 | 288 | 302 | Stary Lubotyń | mazowieckie | 742,94 |
| 416 | 356 | 303 | Liszki | małopolskie | 742,56 |
| 325 | 323 | 304 | Jadów | mazowieckie | 742,48 |
| 386 | 342 | 305 | Ilawa | warmińsko-mazurskie | 742,40 |
| 94 | 180 | 306 | Golcza | małopolskie | 739,69 |
| 817 | 891 | 307 | Waganiec | kujawsko-pomorskie | 739,42 |
| 436 | 435 | 308 | Stubno | podkarpackie | 738,21 |
| 270 | 240 | 309 | Mińsk Mazowiecki | mazowieckie | 737,98 |
| 787 | 635 | 310 | Grabica | łódzkie | 737,64 |
| 428 | 319 | 311 | Niwiska | podkarpackie | 736,69 |
| 1102 | 842 | 312 | Nowa Ruda | dolnośląskie | 733,71 |
| 561 | 1208 | 313 | Krasne | mazowieckie | 733,57 |
| 504 | 285 | 314 | Raba Wyżna | małopolskie | 732,13 |
| 582 | 391 | 315 | Michałowice | małopolskie | 731,96 |
| 203 | 225 | 316 | Dobrzeń Wielki | opolskie | 731,57 |
| 238 | 248 | 317 | Zaręby Kościelne | mazowieckie | 731,25 |
| 208 | 166 | 318 | Ostrów | podkarpackie | 730,32 |
| 119 | 178 | 319 | Ujazd | łódzkie | 729,11 |
| 923 | 1105 | 320 | Zatory | mazowieckie | 728,54 |
| 523 | 425 | 321 | Wiśniew | mazowieckie | 726,71 |
| 286 | 422 | 322 | Brudzew | wielkopolskie | 725,14 |
| 326 | 266 | 323 | Chodzież | wielkopolskie | 722,38 |
| 128 | 160 | 324 | Dubicze Cerkiewne | podlaskie | 722,22 |
| 235 | 214 | 325 | Marcinowice | dolnośląskie | 721,86 |
| 573 | 494 | 326 | Nielisz | lubelskie | 719,92 |
| 602 | 274 | 327 | Adamów | lubelskie | 719,86 |
| 179 | 268 | 328 | Chrostkowo | kujawsko-pomorskie | 716,61 |
| 59 | 231 | 329 | Raczki | podlaskie | 716,36 |
| 264 | 344 | 330 | Borzęcin | małopolskie | 716,30 |
| 1155 | 627 | 331 | Stanisławów | mazowieckie | 715,76 |
| 498 | 558 | 332 | Juchnowiec Kościelny | podlaskie | 715,05 |
| 753 | 579 | 333 | Linia | pomorskie | 715,00 |
| 533 | 238 | 334 | Zakrzew | lubelskie | 713,29 |
| 702 | 462 | 335 | Skórzec | mazowieckie | 712,45 |
| 452 | 295 | 336 | Szypliszki | podlaskie | 712,27 |

| 2013-2015 | 2014-2016 | 2015-2017 | Gmina | Województwo | Średnie wydatki inwestycyjne per capita 2015-2017 |
|-----------|-----------|-----------|------------------|---------------------|---|
| 36 | 94 | 337 | Lelów | śląskie | 711,57 |
| 297 | 286 | 338 | Rzeczyca | łódzkie | 710,64 |
| 952 | 361 | 339 | Lipie | śląskie | 710,62 |
| 144 | 291 | 340 | Skomlin | łódzkie | 710,55 |
| 215 | 233 | 341 | Gnojno | świętokrzyskie | 710,41 |
| 329 | 347 | 342 | Dębica | podkarpackie | 710,38 |
| 880 | 864 | 343 | Skrwilno | kujawsko-pomorskie | 709,27 |
| 600 | 430 | 344 | Fabianki | kujawsko-pomorskie | 709,18 |
| 352 | 215 | 345 | Ilów | mazowieckie | 705,96 |
| 770 | 416 | 346 | Kołbiel | mazowieckie | 704,78 |
| 1118 | 533 | 347 | Puławy | lubelskie | 701,58 |
| 392 | 413 | 348 | Jakubów | mazowieckie | 700,86 |
| 387 | 284 | 349 | Sztabin | podlaskie | 700,71 |
| 518 | 433 | 350 | Cegłów | mazowieckie | 700,22 |
| 479 | 431 | 351 | Wyry | śląskie | 699,83 |
| 977 | 718 | 352 | Marciszów | dolnośląskie | 699,34 |
| 243 | 281 | 353 | Śliwice | kujawsko-pomorskie | 699,15 |
| 351 | 438 | 354 | Rychliki | warmińsko-mazurskie | 699,11 |
| 1103 | 661 | 355 | Jarocin | podkarpackie | 698,24 |
| 612 | 554 | 356 | Krotoszyce | dolnośląskie | 696,99 |
| 204 | 276 | 357 | Rościszewo | mazowieckie | 696,71 |
| 983 | 711 | 358 | Czarnocin | łódzkie | 695,67 |
| 592 | 448 | 359 | Turośń Kościelna | podlaskie | 695,03 |
| 667 | 686 | 360 | Kobyłanka | zachodniopomorskie | 695,00 |
| 309 | 271 | 361 | Andrzejewo | mazowieckie | 693,55 |
| 609 | 389 | 362 | Wodynie | mazowieckie | 692,71 |
| 464 | 325 | 363 | Pilchowice | śląskie | 692,16 |
| 924 | 353 | 364 | Malbork | pomorskie | 691,61 |
| 530 | 472 | 365 | Dywity | warmińsko-mazurskie | 689,11 |
| 617 | 578 | 366 | Wisznia Mała | dolnośląskie | 688,96 |
| 98 | 145 | 367 | Rzekuń | mazowieckie | 688,71 |
| 604 | 471 | 368 | Ostrowite | wielkopolskie | 688,53 |
| 353 | 243 | 369 | Słopnice | małopolskie | 687,88 |
| 433 | 485 | 370 | Kampinos | mazowieckie | 687,69 |
| 478 | 321 | 371 | Wilkołaz | lubelskie | 685,76 |
| 1119 | 1008 | 372 | Dobre | mazowieckie | 685,11 |
| 1228 | 1161 | 373 | Winnica | mazowieckie | 683,73 |
| 74 | 81 | 374 | Boguty-Pianki | mazowieckie | 682,85 |
| 497 | 584 | 375 | Dominowo | wielkopolskie | 680,21 |
| 468 | 366 | 376 | Kunice | dolnośląskie | 680,08 |
| 200 | 346 | 377 | Zbójna | podlaskie | 679,49 |
| 772 | 676 | 378 | Świdnica | dolnośląskie | 678,95 |
| 511 | 553 | 379 | Koniusza | małopolskie | 677,49 |
| 213 | 277 | 380 | Cewice | pomorskie | 675,82 |
| 1379 | 1082 | 381 | Wąpielsk | kujawsko-pomorskie | 675,50 |
| 797 | 538 | 382 | Hańsk | lubelskie | 672,80 |
| 319 | 363 | 383 | Stara Kamienica | dolnośląskie | 672,28 |
| 491 | 296 | 384 | Osie | kujawsko-pomorskie | 670,63 |

| 2013-2015 | 2014-2016 | 2015-2017 | Gmina | Województwo | Średnie wydatki inwestycyjne per capita 2015-2017 |
|-----------|-----------|-----------|---------------|---------------------|---|
| 904 | 752 | 385 | Jodłowa | podkarpackie | 669,29 |
| 356 | 317 | 386 | Bełżec | lubelskie | 669,04 |
| 727 | 461 | 387 | Gostycyn | kujawsko-pomorskie | 668,51 |
| 724 | 631 | 388 | Maciejowice | mazowieckie | 668,37 |
| 802 | 859 | 389 | Krzczonów | lubelskie | 668,05 |
| 915 | 608 | 390 | Kuźnica | podlaskie | 667,04 |
| 695 | 574 | 391 | Raciąż | mazowieckie | 666,92 |
| 505 | 376 | 392 | Ostróda | warmińsko-mazurskie | 666,88 |
| 335 | 456 | 393 | Potęgowo | pomorskie | 665,33 |
| 183 | 210 | 394 | Rokitno | lubelskie | 664,53 |
| 268 | 348 | 395 | Drwinia | małopolskie | 664,34 |
| 421 | 332 | 396 | Zębowice | opolskie | 663,94 |
| 1385 | 900 | 397 | Klukowo | podlaskie | 663,04 |
| 348 | 275 | 398 | Rogowo | kujawsko-pomorskie | 662,35 |
| 500 | 307 | 399 | Melgiew | lubelskie | 662,17 |
| 321 | 290 | 400 | Chrzanów | lubelskie | 662,04 |
| 1419 | 889 | 401 | Janów | podlaskie | 661,63 |
| 714 | 792 | 402 | Szczytniki | wielkopolskie | 661,38 |
| 100 | 129 | 403 | Łągów | świętokrzyskie | 660,34 |
| 134 | 220 | 404 | Konopiska | śląskie | 659,18 |
| 783 | 556 | 405 | Przasnysz | mazowieckie | 658,25 |
| 502 | 257 | 406 | Zaniemyśl | wielkopolskie | 658,14 |
| 298 | 205 | 407 | Łąpsze Niżne | małopolskie | 657,56 |
| 613 | 509 | 408 | Wielbark | warmińsko-mazurskie | 657,16 |
| 805 | 402 | 409 | Grodziczno | warmińsko-mazurskie | 656,00 |
| 230 | 530 | 410 | Michałów | świętokrzyskie | 655,78 |
| 150 | 181 | 411 | Starcza | śląskie | 655,21 |
| 538 | 662 | 412 | Głowaczów | mazowieckie | 655,13 |
| 1093 | 920 | 413 | Przechlewo | pomorskie | 654,67 |
| 302 | 334 | 414 | Turośl | podlaskie | 653,99 |
| 251 | 360 | 415 | Lgota Wielka | łódzkie | 653,47 |
| 1049 | 601 | 416 | Święciechowa | wielkopolskie | 653,26 |
| 749 | 581 | 417 | Brodnica | kujawsko-pomorskie | 652,18 |
| 528 | 371 | 418 | Żórawina | dolnośląskie | 652,17 |
| 967 | 877 | 419 | Szerzyny | podkarpackie | 652,05 |
| 771 | 560 | 420 | Karniewo | mazowieckie | 650,95 |
| 1135 | 778 | 421 | Zgierz | łódzkie | 650,15 |
| 153 | 108 | 422 | Lewin Kłodzki | dolnośląskie | 649,65 |
| 626 | 388 | 423 | Sułów | lubelskie | 649,27 |
| 1239 | 913 | 424 | Piszczac | lubelskie | 649,02 |
| 290 | 302 | 425 | Zielonki | małopolskie | 648,86 |
| 418 | 384 | 426 | Wojaszówka | podkarpackie | 648,57 |
| 103 | 113 | 427 | Wiskitki | mazowieckie | 647,94 |
| 564 | 764 | 428 | Wisznice | lubelskie | 646,48 |
| 822 | 544 | 429 | Mokobody | mazowieckie | 646,03 |
| 1040 | 725 | 430 | Rędziny | śląskie | 645,25 |
| 958 | 743 | 431 | Blizanów | wielkopolskie | 644,90 |
| 457 | 312 | 432 | Korczyna | podkarpackie | 644,05 |

| 2013-2015 | 2014-2016 | 2015-2017 | Gmina | Województwo | Średnie wydatki inwestycyjne per capita 2015-2017 |
|-----------|-----------|-----------|--------------------|---------------------|---|
| 666 | 442 | 433 | Brochów | mazowieckie | 643,42 |
| 892 | 664 | 434 | Kleszczewo | wielkopolskie | 640,20 |
| 512 | 367 | 435 | Rudziniec | śląskie | 639,35 |
| 812 | 587 | 436 | Siedlce | mazowieckie | 638,21 |
| 341 | 437 | 437 | Chełmno | kujawsko-pomorskie | 636,94 |
| 618 | 495 | 438 | Łubianka | kujawsko-pomorskie | 636,72 |
| 91 | 91 | 439 | Tuczępy | świętokrzyskie | 635,98 |
| 816 | 720 | 440 | Łubowo | wielkopolskie | 635,85 |
| 417 | 434 | 441 | Świekatowo | kujawsko-pomorskie | 635,39 |
| 473 | 420 | 442 | Garbów | lubelskie | 635,16 |
| 184 | 491 | 443 | Borz Tuchom | pomorskie | 635,14 |
| 953 | 817 | 444 | Bogdaniec | lubuskie | 635,08 |
| 288 | 369 | 445 | Nowy Targ | małopolskie | 634,80 |
| 593 | 455 | 446 | Koszęcin | śląskie | 634,71 |
| 648 | 777 | 447 | Przyrów | śląskie | 632,98 |
| 901 | 712 | 448 | Bądkowo | kujawsko-pomorskie | 631,74 |
| 90 | 162 | 449 | Rybno | mazowieckie | 631,73 |
| 534 | 678 | 450 | Pszczółki | pomorskie | 630,79 |
| 1254 | 503 | 451 | Kulesze Kościelne | podlaskie | 629,92 |
| 597 | 401 | 452 | Grybów | małopolskie | 629,58 |
| 548 | 443 | 453 | Susiec | lubelskie | 629,03 |
| 412 | 339 | 454 | Siemień | lubelskie | 628,43 |
| 307 | 306 | 455 | Dołhobyczów | lubelskie | 628,03 |
| 407 | 418 | 456 | Budzyń | wielkopolskie | 627,08 |
| 449 | 552 | 457 | Janowiec Kościelny | warmińsko-mazurskie | 626,88 |
| 583 | 586 | 458 | Czarny Dunajec | małopolskie | 626,63 |
| 992 | 1090 | 459 | Kłwów | mazowieckie | 626,18 |
| 637 | 454 | 460 | Jedlnia-Letnisko | mazowieckie | 625,69 |
| 698 | 515 | 461 | Szydłów | świętokrzyskie | 625,04 |
| 560 | 421 | 462 | Będzino | zachodniopomorskie | 624,44 |
| 940 | 916 | 463 | Granowo | wielkopolskie | 623,30 |
| 853 | 1227 | 464 | Bobowo | pomorskie | 621,38 |
| 289 | 230 | 465 | Kamienica | małopolskie | 620,44 |
| 1041 | 762 | 466 | Łukowa | lubelskie | 620,41 |
| 388 | 539 | 467 | Trzebowńsko | podkarpackie | 620,00 |
| 621 | 532 | 468 | Chojnice | pomorskie | 619,84 |
| 1226 | 693 | 469 | Celestynów | mazowieckie | 617,45 |
| 1245 | 888 | 470 | Rybczewice | lubelskie | 616,95 |
| 342 | 297 | 471 | Nurzec-Stacja | podlaskie | 616,03 |
| 745 | 593 | 472 | Konopnica | lubelskie | 615,93 |
| 225 | 141 | 473 | Czerwonka | mazowieckie | 614,80 |
| 524 | 561 | 474 | Ciechocin | kujawsko-pomorskie | 614,69 |
| 614 | 479 | 475 | Godzianów | łódzkie | 614,38 |
| 529 | 566 | 476 | Świerkianiec | śląskie | 613,69 |
| 732 | 701 | 477 | Lubiszyn | lubuskie | 613,04 |
| 804 | 819 | 478 | Dłutów | łódzkie | 611,46 |
| 636 | 653 | 479 | Gierałtowie | śląskie | 611,27 |
| 404 | 493 | 480 | Korzenna | małopolskie | 609,52 |

GMINY WIEJSKIE

| 2013-2015 | 2014-2016 | 2015-2017 | Gmina | Województwo | Średnie wydatki inwestycyjne per capita 2015-2017 |
|-----------|-----------|-----------|---------------------|---------------------|---|
| 824 | 823 | 481 | Limanowa | małopolskie | 608,13 |
| 305 | 282 | 482 | Zgorzelec | dolnośląskie | 606,68 |
| 357 | 396 | 483 | Bojszowy | śląskie | 606,33 |
| 281 | 328 | 484 | Strzeleczyki | opolskie | 606,29 |
| 104 | 245 | 485 | Grudusk | mazowieckie | 606,16 |
| 304 | 327 | 486 | Dobra | małopolskie | 606,13 |
| 565 | 738 | 487 | Goczałkowice-Zdrój | śląskie | 605,59 |
| 589 | 594 | 488 | Kozy | śląskie | 604,15 |
| 974 | 596 | 489 | Słupia (Konecka) | świętokrzyskie | 603,23 |
| 1186 | 1381 | 490 | Brzeźno | zachodniopomorskie | 602,86 |
| 344 | 506 | 491 | Zbiczno | kujawsko-pomorskie | 602,71 |
| 442 | 492 | 492 | Górowo Iławeckie | warmińsko-mazurskie | 602,68 |
| 260 | 414 | 493 | Strachówka | mazowieckie | 602,40 |
| 683 | 469 | 494 | Sochaczew | mazowieckie | 602,31 |
| 424 | 535 | 495 | Bobrowo | kujawsko-pomorskie | 602,10 |
| 252 | 365 | 496 | Olsztyn | śląskie | 601,39 |
| 383 | 382 | 497 | Malechowo | zachodniopomorskie | 601,05 |
| 11 | 24 | 498 | Mierzęcice | śląskie | 600,98 |
| 721 | 573 | 499 | Kamionka Wielka | małopolskie | 600,75 |
| 1181 | 1433 | 500 | Naruszewo | mazowieckie | 600,41 |
| 779 | 569 | 501 | Stryżawa | małopolskie | 599,66 |
| 484 | 476 | 502 | Nawojowa | małopolskie | 597,55 |
| 786 | 592 | 503 | Domanice | mazowieckie | 597,43 |
| 532 | 529 | 504 | Hyżne | podkarpackie | 597,43 |
| 427 | 482 | 505 | Czarna | podkarpackie | 597,11 |
| 803 | 1093 | 506 | Męcinka | dolnośląskie | 596,35 |
| 214 | 298 | 507 | Godziszów | lubelskie | 595,93 |
| 18 | 67 | 508 | Wola Uhruska | lubelskie | 595,47 |
| 596 | 527 | 509 | Inowrocław | kujawsko-pomorskie | 595,23 |
| 249 | 696 | 510 | Repki | mazowieckie | 595,14 |
| 1131 | 708 | 511 | Osiek | małopolskie | 594,79 |
| 678 | 223 | 512 | Czorsztyn | małopolskie | 594,00 |
| 888 | 1074 | 513 | Grodzisko Dolne | podkarpackie | 591,92 |
| 949 | 942 | 514 | Gizałki | wielkopolskie | 591,57 |
| 345 | 428 | 515 | Stara Kornica | mazowieckie | 591,55 |
| 552 | 617 | 516 | Turek | wielkopolskie | 591,46 |
| 841 | 597 | 517 | Domaniewice | łódzkie | 590,85 |
| 360 | 303 | 518 | Wąbrzeźno | kujawsko-pomorskie | 589,85 |
| 155 | 341 | 519 | Radziejowice | mazowieckie | 588,42 |
| 521 | 386 | 520 | Bartoszyce | warmińsko-mazurskie | 587,26 |
| 1208 | 1333 | 521 | Borzechów | lubelskie | 587,08 |
| 1023 | 519 | 522 | Zblewo | pomorskie | 586,17 |
| 308 | 337 | 523 | Pokrzywnica | mazowieckie | 584,47 |
| 685 | 845 | 524 | Budziszewice | łódzkie | 584,20 |
| 660 | 567 | 525 | Mikołajki Pomorskie | pomorskie | 583,51 |
| 936 | 1073 | 526 | Zebrzydowice | śląskie | 583,17 |
| 566 | 545 | 527 | Czarnia | mazowieckie | 583,08 |
| 726 | 598 | 528 | Jabłonna | lubelskie | 582,73 |

| 2013-2015 | 2014-2016 | 2015-2017 | Gmina | Województwo | Średnie wydatki inwestycyjne per capita 2015-2017 |
|-----------|-----------|-----------|--------------------|---------------------|---|
| 729 | 634 | 529 | Garwolin | mazowieckie | 582,35 |
| 568 | 607 | 530 | Zagrodno | dolnośląskie | 581,62 |
| 1447 | 1428 | 531 | Podgórzyn | dolnośląskie | 580,80 |
| 860 | 681 | 532 | Goworowo | mazowieckie | 580,44 |
| 437 | 893 | 533 | Lisków | wielkopolskie | 580,41 |
| 490 | 350 | 534 | Mochowo | mazowieckie | 579,37 |
| 485 | 355 | 535 | Grabów nad Pilicą | mazowieckie | 579,12 |
| 454 | 625 | 536 | Kielczygłów | łódzkie | 578,77 |
| 808 | 933 | 537 | Opinogóra Górna | mazowieckie | 578,58 |
| 1322 | 1209 | 538 | Włoszakowice | wielkopolskie | 578,36 |
| 402 | 473 | 539 | Studzienice | pomorskie | 578,31 |
| 126 | 114 | 540 | Księżpol | lubelskie | 577,91 |
| 751 | 562 | 541 | Obrowo | kujawsko-pomorskie | 577,90 |
| 136 | 293 | 542 | Jeźów | łódzkie | 577,64 |
| 1037 | 1370 | 543 | Włodowice | śląskie | 576,95 |
| 1337 | 740 | 544 | Rogóźno | kujawsko-pomorskie | 576,93 |
| 800 | 611 | 545 | Niegowa | śląskie | 576,93 |
| 102 | 186 | 546 | Kęsowo | kujawsko-pomorskie | 576,30 |
| 258 | 357 | 547 | Liniewo | pomorskie | 576,26 |
| 945 | 850 | 548 | Grunwald | warmińsko-mazurskie | 576,22 |
| 733 | 647 | 549 | Kotlin | wielkopolskie | 575,65 |
| 807 | 782 | 550 | Pionki | mazowieckie | 575,01 |
| 1042 | 825 | 551 | Osiek | kujawsko-pomorskie | 574,62 |
| 1130 | 980 | 552 | Gluchów | łódzkie | 574,24 |
| 782 | 652 | 553 | Brójce | łódzkie | 573,82 |
| 1021 | 832 | 554 | Dragacz | kujawsko-pomorskie | 573,59 |
| 515 | 700 | 555 | Odrzywół | mazowieckie | 573,40 |
| 554 | 481 | 556 | Strzelce Wielkie | łódzkie | 573,39 |
| 370 | 616 | 557 | Stara Biała | mazowieckie | 573,34 |
| 1055 | 959 | 558 | Kamienna Góra | dolnośląskie | 573,30 |
| 757 | 590 | 559 | Ostrówek | lubelskie | 573,27 |
| 182 | 195 | 560 | Brzeźnio | łódzkie | 572,46 |
| 517 | 300 | 561 | Osieck | mazowieckie | 571,96 |
| 222 | 222 | 562 | Jodłownik | małopolskie | 571,34 |
| 868 | 646 | 563 | Osiecznica | dolnośląskie | 571,18 |
| 378 | 373 | 564 | Uście Gorlickie | małopolskie | 571,12 |
| 381 | 497 | 565 | Rokiciny | łódzkie | 571,08 |
| 1305 | 615 | 566 | Sońsk | mazowieckie | 571,07 |
| 694 | 688 | 567 | Trąbki Wielkie | pomorskie | 570,35 |
| 738 | 917 | 568 | Elk | warmińsko-mazurskie | 570,13 |
| 758 | 724 | 569 | Zławieś Wielka | kujawsko-pomorskie | 569,05 |
| 1193 | 1220 | 570 | Łyszkwice | łódzkie | 568,99 |
| 559 | 436 | 571 | Miastków Kościelny | mazowieckie | 568,46 |
| 918 | 512 | 572 | Cyców | lubelskie | 568,43 |
| 734 | 682 | 573 | Garbatka-Letnisko | mazowieckie | 567,21 |
| 844 | 710 | 574 | Miłki | warmińsko-mazurskie | 566,53 |
| 1192 | 1122 | 575 | Parysów | mazowieckie | 566,18 |
| 495 | 737 | 576 | Bieliny | świętokrzyskie | 565,58 |

| 2013–2015 | 2014–2016 | 2015–2017 | Gmina | Województwo | Średnie wydatki inwestycyjne per capita 2015–2017 |
|-----------|-----------|-----------|-----------------|---------------------|---|
| 445 | 410 | 577 | Markowa | podkarpackie | 565,33 |
| 423 | 937 | 578 | Czerwin | mazowieckie | 565,31 |
| 366 | 467 | 579 | Bielany | mazowieckie | 565,15 |
| 857 | 788 | 580 | Łowicz | łódzkie | 564,83 |
| 943 | 730 | 581 | Zarszyn | podkarpackie | 564,61 |
| 507 | 440 | 582 | Dębno | małopolskie | 564,56 |
| 784 | 728 | 583 | Grodzic | wielkopolskie | 564,41 |
| 339 | 351 | 584 | Radomin | kujawsko-pomorskie | 564,25 |
| 1282 | 1192 | 585 | Czemierniki | lubelskie | 563,84 |
| 1422 | 1038 | 586 | Morzyszczyn | pomorskie | 563,10 |
| 177 | 239 | 587 | Jabłonka | małopolskie | 562,80 |
| 718 | 603 | 588 | Masłowice | łódzkie | 562,77 |
| 1024 | 783 | 589 | Głowno | łódzkie | 562,63 |
| 916 | 957 | 590 | Chmielnik | podkarpackie | 562,59 |
| 937 | 811 | 591 | Czajków | wielkopolskie | 562,10 |
| 499 | 326 | 592 | Smółdzino | pomorskie | 562,09 |
| 196 | 229 | 593 | Młodzieszyn | mazowieckie | 561,25 |
| 379 | 244 | 594 | Milejczyce | podlaskie | 560,84 |
| 1120 | 949 | 595 | Jastrzębia | mazowieckie | 560,36 |
| 201 | 368 | 596 | Brąszewice | łódzkie | 560,20 |
| 716 | 667 | 597 | Huszwel | mazowieckie | 560,01 |
| 620 | 961 | 598 | Lubenia | podkarpackie | 559,47 |
| 744 | 992 | 599 | Krypno | podlaskie | 558,62 |
| 514 | 526 | 600 | Giby | podlaskie | 558,61 |
| 874 | 789 | 601 | Złotów | wielkopolskie | 558,20 |
| 741 | 272 | 602 | Świerżno | zachodniopomorskie | 556,98 |
| 913 | 911 | 603 | Brenna | śląskie | 556,80 |
| 506 | 511 | 604 | Kuryłówka | podkarpackie | 555,98 |
| 400 | 800 | 605 | Goszczanów | łódzkie | 555,66 |
| 605 | 548 | 606 | Stare Pole | pomorskie | 555,61 |
| 384 | 705 | 607 | Białaczów | łódzkie | 555,27 |
| 1442 | 1254 | 608 | Kętrzyn | warmińsko-mazurskie | 555,22 |
| 858 | 923 | 609 | Panki | śląskie | 554,16 |
| 686 | 510 | 610 | Krasocin | świętokrzyskie | 553,92 |
| 623 | 745 | 611 | Osjaków | łódzkie | 553,86 |
| 1004 | 680 | 612 | Giżycko | warmińsko-mazurskie | 553,11 |
| 510 | 452 | 613 | Lutomiersk | łódzkie | 552,99 |
| 1009 | 1030 | 614 | Tuszów Narodowy | podkarpackie | 552,87 |
| 1267 | 874 | 615 | Poświętne | podlaskie | 551,59 |
| 1272 | 1047 | 616 | Zakrzewo | kujawsko-pomorskie | 551,55 |
| 856 | 941 | 617 | Czarnożyły | łódzkie | 550,99 |
| 635 | 559 | 618 | Somonino | pomorskie | 549,98 |
| 587 | 483 | 619 | Ojrzeń | mazowieckie | 549,46 |
| 1094 | 673 | 620 | Kłodzko | dolnośląskie | 549,42 |
| 1218 | 1011 | 621 | Sabnie | mazowieckie | 549,21 |
| 748 | 660 | 622 | Szczutowo | mazowieckie | 548,51 |
| 1299 | 807 | 623 | Chojnów | dolnośląskie | 548,48 |
| 864 | 824 | 624 | Świecie nad Osą | kujawsko-pomorskie | 548,30 |

| 2013–2015 | 2014–2016 | 2015–2017 | Gmina | Województwo | Średnie wydatki inwestycyjne per capita 2015–2017 |
|-----------|-----------|-----------|--------------------|---------------------|---|
| 1097 | 804 | 625 | Pruszcz | kujawsko-pomorskie | 547,42 |
| 851 | 599 | 626 | Jordanów | małopolskie | 547,19 |
| 929 | 668 | 627 | Baboszewo | mazowieckie | 546,69 |
| 818 | 656 | 628 | Oporów | łódzkie | 546,68 |
| 926 | 685 | 629 | Kwidzyn | pomorskie | 546,24 |
| 806 | 716 | 630 | Żelazków | wielkopolskie | 545,18 |
| 441 | 429 | 631 | Dzierżoniów | dolnośląskie | 545,04 |
| 655 | 669 | 632 | Kluczewsko | świętokrzyskie | 544,30 |
| 893 | 741 | 633 | Sanok | podkarpackie | 544,07 |
| 754 | 973 | 634 | Potworów | mazowieckie | 544,06 |
| 323 | 400 | 635 | Dąbrowa Zielona | śląskie | 543,86 |
| 760 | 794 | 636 | Żarnów | łódzkie | 543,68 |
| 337 | 335 | 637 | Przytyk | mazowieckie | 543,33 |
| 725 | 665 | 638 | Banie | zachodniopomorskie | 542,59 |
| 942 | 684 | 639 | Zalesie | lubelskie | 542,51 |
| 334 | 477 | 640 | Niemce | lubelskie | 542,23 |
| 87 | 359 | 641 | Kroczyce | śląskie | 540,73 |
| 137 | 308 | 642 | Nagłowice | świętokrzyskie | 540,62 |
| 1025 | 1097 | 643 | Wieliczki | warmińsko-mazurskie | 539,71 |
| 859 | 591 | 644 | Łomża | podlaskie | 539,61 |
| 142 | 93 | 645 | Firlej | lubelskie | 538,55 |
| 827 | 790 | 646 | Dzikowiec | podkarpackie | 538,55 |
| 1008 | 979 | 647 | Polanka Wielka | małopolskie | 538,06 |
| 756 | 687 | 648 | Fredropol | podkarpackie | 537,95 |
| 1227 | 733 | 649 | Sokolniki | łódzkie | 537,45 |
| 1338 | 1133 | 650 | Kobiór | śląskie | 537,40 |
| 642 | 546 | 651 | Golub-Dobrzyń | kujawsko-pomorskie | 536,95 |
| 885 | 918 | 652 | Stara Błotnica | mazowieckie | 536,57 |
| 413 | 640 | 653 | Radziłów | podlaskie | 536,53 |
| 1165 | 809 | 654 | Żary | lubuskie | 536,47 |
| 1029 | 1210 | 655 | Skierbieszów | lubelskie | 536,40 |
| 350 | 513 | 656 | Duszynki | wielkopolskie | 536,10 |
| 430 | 505 | 657 | Lasowice Wielkie | opolskie | 535,61 |
| 1123 | 1135 | 658 | Dziadkowice | podlaskie | 535,60 |
| 711 | 610 | 659 | Gozdowo | mazowieckie | 535,47 |
| 963 | 914 | 660 | Malanów | wielkopolskie | 534,71 |
| 1144 | 975 | 661 | Rzgów | wielkopolskie | 534,65 |
| 866 | 856 | 662 | Miedzichowo | wielkopolskie | 532,66 |
| 708 | 630 | 663 | Nowy Żmigród | podkarpackie | 532,42 |
| 764 | 801 | 664 | Istebna | śląskie | 532,08 |
| 1288 | 1319 | 665 | Sterdyń | mazowieckie | 531,91 |
| 40 | 203 | 666 | Pietrowice Wielkie | śląskie | 531,76 |
| 571 | 563 | 667 | Promna | mazowieckie | 531,60 |
| 896 | 803 | 668 | Srokowo | warmińsko-mazurskie | 531,56 |
| 474 | 518 | 669 | Chłopice | podkarpackie | 531,01 |
| 303 | 283 | 670 | Chełm Śląski | śląskie | 530,79 |
| 149 | 194 | 671 | Poczesna | śląskie | 530,32 |
| 1396 | 1160 | 672 | Kazanów | mazowieckie | 529,90 |

GMINY WIEJSKIE

| 2013-2015 | 2014-2016 | 2015-2017 | Gmina | Województwo | Średnie wydatki inwestycyjne per capita 2015-2017 |
|-----------|-----------|-----------|------------------|--------------------|---|
| 1207 | 966 | 673 | Żyraków | podkarpackie | 529,47 |
| 338 | 589 | 674 | Wieniawa | mazowieckie | 529,08 |
| 643 | 754 | 675 | Gnojnik | małopolskie | 526,77 |
| 948 | 898 | 676 | Stoczek Łukowski | lubelskie | 526,61 |
| 1092 | 1150 | 677 | Łańcut | podkarpackie | 525,29 |
| 590 | 536 | 678 | Haczów | podkarpackie | 525,15 |
| 549 | 525 | 679 | Tczów | mazowieckie | 524,41 |
| 932 | 831 | 680 | Biskupice | małopolskie | 524,26 |
| 1343 | 1237 | 681 | Padew Narodowa | podkarpackie | 523,08 |
| 954 | 780 | 682 | Włocławek | kujawsko-pomorskie | 522,06 |
| 332 | 358 | 683 | Waśniów | świętokrzyskie | 521,74 |
| 1412 | 1024 | 684 | Mirów | mazowieckie | 521,14 |
| 285 | 279 | 685 | Łącko | małopolskie | 520,89 |
| 908 | 1213 | 686 | Popielów | opolskie | 520,37 |
| 1318 | 1027 | 687 | Łęka Opatowska | wielkopolskie | 520,15 |
| 608 | 408 | 688 | Bodzanów | mazowieckie | 520,07 |
| 1063 | 683 | 689 | Dobrcz | kujawsko-pomorskie | 519,54 |
| 651 | 689 | 690 | Wierzbiniek | wielkopolskie | 519,50 |
| 405 | 311 | 691 | Przeworno | dolnośląskie | 519,35 |
| 900 | 605 | 692 | Wierzchnas | łódzkie | 518,29 |
| 649 | 441 | 693 | Grajewo | podlaskie | 518,13 |
| 1095 | 866 | 694 | Rakszawa | podkarpackie | 517,95 |
| 443 | 541 | 695 | Przygodzice | wielkopolskie | 517,76 |
| 839 | 834 | 696 | Nur | mazowieckie | 517,29 |
| 458 | 706 | 697 | Wałcz | zachodniopomorskie | 516,74 |
| 638 | 639 | 698 | Wilkowice | śląskie | 516,65 |
| 799 | 1061 | 699 | Radziejów | kujawsko-pomorskie | 516,33 |
| 256 | 415 | 700 | Bogoria | świętokrzyskie | 516,31 |
| 475 | 540 | 701 | Przesmyki | mazowieckie | 516,30 |
| 709 | 722 | 702 | Dolice | zachodniopomorskie | 516,26 |
| 1046 | 953 | 703 | Masłów | świętokrzyskie | 515,64 |
| 775 | 675 | 704 | Pokój | opolskie | 514,89 |
| 849 | 860 | 705 | Trzcinią | wielkopolskie | 514,77 |
| 956 | 816 | 706 | Łągów | lubuskie | 514,63 |
| 406 | 374 | 707 | Czarna Dąbrówka | pomorskie | 512,98 |
| 349 | 292 | 708 | Lubań | dolnośląskie | 512,86 |
| 624 | 690 | 709 | Świdnica | lubuskie | 512,45 |
| 1073 | 1461 | 710 | Branice | opolskie | 512,23 |
| 847 | 796 | 711 | Galewice | łódzkie | 511,51 |
| 1313 | 1269 | 712 | Widawa | łódzkie | 511,25 |
| 826 | 392 | 713 | Zembrzyce | małopolskie | 511,09 |
| 1428 | 1316 | 714 | Siemkowice | łódzkie | 511,06 |
| 951 | 955 | 715 | Szastarka | lubelskie | 510,80 |
| 1066 | 735 | 716 | Trzebiechów | lubuskie | 510,68 |
| 271 | 372 | 717 | Moszczenica | łódzkie | 510,38 |
| 925 | 1016 | 718 | Besko | podkarpackie | 510,01 |
| 980 | 991 | 719 | Brody | lubuskie | 509,68 |
| 632 | 614 | 720 | Jabłonna Lacka | mazowieckie | 508,92 |

| 2013-2015 | 2014-2016 | 2015-2017 | Gmina | Województwo | Średnie wydatki inwestycyjne per capita 2015-2017 |
|-----------|-----------|-----------|----------------------|---------------------|---|
| 882 | 791 | 721 | Wizna | podlaskie | 508,74 |
| 1174 | 950 | 722 | Chorkówka | podkarpackie | 508,52 |
| 160 | 409 | 723 | Trzebielino | pomorskie | 508,28 |
| 701 | 507 | 724 | Starogard Gdański | pomorskie | 507,88 |
| 527 | 520 | 725 | Godów | śląskie | 507,62 |
| 105 | 202 | 726 | Fałków | świętokrzyskie | 507,57 |
| 672 | 524 | 727 | Sośnie | wielkopolskie | 507,23 |
| 575 | 453 | 728 | Izbią | lubelskie | 506,16 |
| 979 | 858 | 729 | Węgierska Górka | śląskie | 505,93 |
| 156 | 177 | 730 | Stolno | kujawsko-pomorskie | 505,42 |
| 1056 | 907 | 731 | Iwanowice | małopolskie | 505,11 |
| 1114 | 1242 | 732 | Kawęczyn | wielkopolskie | 504,74 |
| 1463 | 1083 | 733 | Wręczyca Wielka | śląskie | 503,87 |
| 141 | 111 | 734 | Osina | zachodniopomorskie | 503,35 |
| 439 | 427 | 735 | Osiek Mały | wielkopolskie | 503,34 |
| 1360 | 1383 | 736 | Braniewo | warmińsko-mazurskie | 502,91 |
| 1414 | 1300 | 737 | Aleksandrów | lubelskie | 502,81 |
| 399 | 632 | 738 | Czerniewice | łódzkie | 502,46 |
| 411 | 349 | 739 | Kościelisko | małopolskie | 502,46 |
| 397 | 549 | 740 | Jeleniewo | podlaskie | 502,08 |
| 630 | 623 | 741 | Złotoryja | dolnośląskie | 501,83 |
| 767 | 833 | 742 | Leżajsk | podkarpackie | 501,17 |
| 833 | 714 | 743 | Mykanów | śląskie | 500,74 |
| 1015 | 1354 | 744 | Rzeczynica | pomorskie | 499,97 |
| 253 | 585 | 745 | Troszyn | mazowieckie | 499,85 |
| 129 | 795 | 746 | Żarnowiec | śląskie | 499,59 |
| 415 | 412 | 747 | Małczyce | dolnośląskie | 499,56 |
| 1265 | 970 | 748 | Krynice | lubelskie | 499,50 |
| 914 | 798 | 749 | Damnica | pomorskie | 499,34 |
| 1028 | 829 | 750 | Hażlach | śląskie | 498,97 |
| 109 | 192 | 751 | Czernichów | śląskie | 498,67 |
| 88 | 1152 | 752 | Stromiec | mazowieckie | 498,56 |
| 1115 | 988 | 753 | Nowy Duninów | mazowieckie | 498,53 |
| 75 | 362 | 754 | Bakałarzewo | podlaskie | 498,09 |
| 713 | 827 | 755 | Maszewo | lubuskie | 497,13 |
| 257 | 450 | 756 | Bełchatów | łódzkie | 497,07 |
| 1237 | 1267 | 757 | Sędziejowice | łódzkie | 497,00 |
| 891 | 892 | 758 | Skórcz | pomorskie | 496,93 |
| 1067 | 1026 | 759 | Luzino | pomorskie | 496,46 |
| 363 | 637 | 760 | Biskupiec | warmińsko-mazurskie | 496,40 |
| 1001 | 666 | 761 | Kamieniec Żąbkowicki | dolnośląskie | 496,37 |
| 601 | 757 | 762 | Narew | podlaskie | 494,52 |
| 174 | 331 | 763 | Chybie | śląskie | 494,19 |
| 959 | 1019 | 764 | Gródek nad Dunajcem | małopolskie | 494,18 |
| 640 | 721 | 765 | Radymno | podkarpackie | 493,67 |
| 161 | 446 | 766 | Czernikowo | kujawsko-pomorskie | 493,63 |
| 558 | 620 | 767 | Niedźwiedź | małopolskie | 493,43 |
| 946 | 1158 | 768 | Grębów | podkarpackie | 493,13 |

| 2013–2015 | 2014–2016 | 2015–2017 | Gmina | Województwo | Średnie wydatki inwestycyjne per capita 2015–2017 |
|-----------|-----------|-----------|-----------------------|---------------------|---|
| 689 | 713 | 769 | Zaleszany | podkarpackie | 493,11 |
| 1116 | 1441 | 770 | Lubasz | wielkopolskie | 492,79 |
| 1106 | 852 | 771 | Żagań | lubuskie | 492,75 |
| 448 | 565 | 772 | Łososina Dolna | małopolskie | 492,40 |
| 89 | 175 | 773 | Paprotnia | mazowieckie | 491,85 |
| 1224 | 1169 | 774 | Czermin | wielkopolskie | 491,41 |
| 652 | 531 | 775 | Aleksandrów | łódzkie | 491,38 |
| 546 | 537 | 776 | Udanin | dolnośląskie | 491,12 |
| 1536 | 1504 | 777 | Ryjewo | pomorskie | 491,07 |
| 886 | 853 | 778 | Grodzisk | podlaskie | 490,41 |
| 692 | 576 | 779 | Wysokie Mazowieckie | podlaskie | 490,33 |
| 313 | 213 | 780 | Gorzków | lubelskie | 490,24 |
| 469 | 411 | 781 | Łodygowice | śląskie | 489,88 |
| 195 | 253 | 782 | Kowal | kujawsko-pomorskie | 489,66 |
| 224 | 393 | 783 | Regimin | mazowieckie | 489,41 |
| 829 | 868 | 784 | Irządze | śląskie | 489,35 |
| 1184 | 1059 | 785 | Borów | dolnośląskie | 489,07 |
| 1084 | 960 | 786 | Ruja | dolnośląskie | 488,62 |
| 842 | 805 | 787 | Mokrsko | łódzkie | 488,57 |
| 1140 | 1042 | 788 | Choczewo | pomorskie | 488,32 |
| 930 | 755 | 789 | Kąkolewnica Wschodnia | lubelskie | 487,95 |
| 730 | 695 | 790 | Sobolew | mazowieckie | 487,70 |
| 209 | 380 | 791 | Dębowa Łąka | kujawsko-pomorskie | 486,95 |
| 912 | 820 | 792 | Banie Mazurskie | warmińsko-mazurskie | 486,53 |
| 927 | 826 | 793 | Kraszewice | wielkopolskie | 486,53 |
| 700 | 912 | 794 | Abramów | lubelskie | 486,14 |
| 848 | 925 | 795 | Kamieniec | wielkopolskie | 486,13 |
| 1504 | 1215 | 796 | Tomaszów Lubelski | lubelskie | 485,86 |
| 389 | 336 | 797 | Głogów | dolnośląskie | 485,83 |
| 229 | 237 | 798 | Miłoradz | pomorskie | 485,82 |
| 735 | 822 | 799 | Wilczyn | wielkopolskie | 485,81 |
| 1252 | 1233 | 800 | Dzierzkowice | lubelskie | 485,77 |
| 611 | 943 | 801 | Stegna | pomorskie | 485,34 |
| 1206 | 786 | 802 | Białobrzegi | podkarpackie | 485,19 |
| 1400 | 1310 | 803 | Łądek | wielkopolskie | 485,00 |
| 591 | 486 | 804 | Dzwola | lubelskie | 484,17 |
| 576 | 395 | 805 | Samborzec | świętokrzyskie | 484,13 |
| 1068 | 844 | 806 | Rawa Mazowiecka | łódzkie | 483,42 |
| 1398 | 1313 | 807 | Szaflary | małopolskie | 483,05 |
| 306 | 185 | 808 | Rzewnie | mazowieckie | 482,85 |
| 97 | 333 | 809 | Kocierzew Południowy | łódzkie | 481,97 |
| 1201 | 1164 | 810 | Grabowo | podlaskie | 481,60 |
| 1395 | 1375 | 811 | Damasławek | wielkopolskie | 481,58 |
| 910 | 875 | 812 | Sicienko | kujawsko-pomorskie | 481,21 |
| 262 | 746 | 813 | Aleksandrów Kujawski | kujawsko-pomorskie | 481,16 |
| 634 | 550 | 814 | Kruszyna | śląskie | 481,10 |
| 1392 | 1332 | 815 | Frysztak | podkarpackie | 480,40 |
| 661 | 459 | 816 | Klimontów | świętokrzyskie | 480,22 |

| 2013–2015 | 2014–2016 | 2015–2017 | Gmina | Województwo | Średnie wydatki inwestycyjne per capita 2015–2017 |
|-----------|-----------|-----------|-----------------------|---------------------|---|
| 1065 | 931 | 817 | Godziesze Wielkie | wielkopolskie | 480,16 |
| 1142 | 984 | 818 | Jeżowe | podkarpackie | 479,63 |
| 426 | 583 | 819 | Baranów | lubelskie | 479,52 |
| 1225 | 983 | 820 | Kodrąb | łódzkie | 479,34 |
| 832 | 670 | 821 | Papowo Biskupie | kujawsko-pomorskie | 478,85 |
| 398 | 999 | 822 | Niedźwiada | lubelskie | 478,58 |
| 999 | 707 | 823 | Strzyżewice | lubelskie | 477,93 |
| 1076 | 897 | 824 | Zamość | lubelskie | 477,76 |
| 938 | 1129 | 825 | Łukowica | małopolskie | 476,74 |
| 873 | 793 | 826 | Złotniki Kujawskie | kujawsko-pomorskie | 476,61 |
| 1036 | 870 | 827 | Końskowola | lubelskie | 476,19 |
| 990 | 846 | 828 | Lisia Góra | małopolskie | 476,03 |
| 964 | 883 | 829 | Wiązownica | podkarpackie | 475,43 |
| 283 | 487 | 830 | Smętowo Graniczne | pomorskie | 474,99 |
| 668 | 572 | 831 | Brańszczyk | mazowieckie | 474,72 |
| 731 | 719 | 832 | Olszówka | wielkopolskie | 474,65 |
| 522 | 717 | 833 | Raciechowice | małopolskie | 474,44 |
| 1074 | 947 | 834 | Piaski | wielkopolskie | 474,00 |
| 1222 | 843 | 835 | Krzykosy | wielkopolskie | 473,45 |
| 861 | 727 | 836 | Pleśna | małopolskie | 473,15 |
| 1236 | 1225 | 837 | Siennica | mazowieckie | 472,89 |
| 218 | 263 | 838 | Bielsk Podlaski | podlaskie | 472,41 |
| 1231 | 1188 | 839 | Potok Górny | lubelskie | 471,56 |
| 493 | 523 | 840 | Skrzyszów | małopolskie | 471,21 |
| 525 | 474 | 841 | Jabłonna | mazowieckie | 471,04 |
| 875 | 863 | 842 | Dębowiec | śląskie | 470,41 |
| 950 | 1211 | 843 | Policzna | mazowieckie | 469,60 |
| 846 | 468 | 844 | Poświętne | mazowieckie | 469,41 |
| 1321 | 1111 | 845 | Brody | świętokrzyskie | 469,30 |
| 955 | 763 | 846 | Lubanie | kujawsko-pomorskie | 469,06 |
| 740 | 935 | 847 | Pawłów | świętokrzyskie | 468,84 |
| 1268 | 1311 | 848 | Kalinowo | warmińsko-mazurskie | 468,36 |
| 1230 | 1050 | 849 | Brodnica | wielkopolskie | 467,70 |
| 831 | 747 | 850 | Zbuczyn | mazowieckie | 466,89 |
| 1352 | 1385 | 851 | Stupsk | mazowieckie | 466,34 |
| 763 | 759 | 852 | Wólka | lubelskie | 466,07 |
| 181 | 498 | 853 | Gietrzwałd | warmińsko-mazurskie | 464,85 |
| 1491 | 1382 | 854 | Małkinia Górna | mazowieckie | 464,77 |
| 658 | 691 | 855 | Pierzchnica | świętokrzyskie | 464,65 |
| 463 | 489 | 856 | Wilków | opolskie | 464,62 |
| 516 | 407 | 857 | Bojanów | podkarpackie | 462,61 |
| 989 | 1086 | 858 | Igołomia-Wawrzeńczyce | małopolskie | 462,38 |
| 1223 | 1183 | 859 | Janów | śląskie | 462,36 |
| 362 | 383 | 860 | Tryńcza | podkarpackie | 461,61 |
| 1234 | 945 | 861 | Sienna | mazowieckie | 461,07 |
| 991 | 899 | 862 | Laskowa | małopolskie | 460,08 |
| 540 | 704 | 863 | Milkowice | dolnośląskie | 459,43 |
| 358 | 522 | 864 | Wiśniowa | podkarpackie | 459,19 |

GMINY WIEJSKIE

| 2013–2015 | 2014–2016 | 2015–2017 | Gmina | Województwo | Średnie wydatki inwestycyjne per capita 2015–2017 |
|-----------|-----------|-----------|-------------------------|---------------------|---|
| 419 | 499 | 865 | Skąpe | lubuskie | 458,93 |
| 451 | 644 | 866 | Prostki | warmińsko-mazurskie | 458,92 |
| 790 | 828 | 867 | Sitno | lubelskie | 458,72 |
| 1137 | 1095 | 868 | Ciechanów | mazowieckie | 458,55 |
| 1110 | 1067 | 869 | Wicko | pomorskie | 458,08 |
| 697 | 654 | 870 | Lubichowo | pomorskie | 457,77 |
| 907 | 694 | 871 | Krościenko nad Dunajcem | małopolskie | 457,76 |
| 639 | 1089 | 872 | Drelów | lubelskie | 457,43 |
| 1133 | 1054 | 873 | Łęki Szlacheckie | łódzkie | 457,41 |
| 985 | 830 | 874 | Rypin | kujawsko-pomorskie | 456,99 |
| 1259 | 1231 | 875 | Lipowiec Kościelny | mazowieckie | 456,71 |
| 1016 | 910 | 876 | Ostrów Mazowiecka | mazowieckie | 456,48 |
| 884 | 927 | 877 | Gołuchów | wielkopolskie | 454,42 |
| 282 | 466 | 878 | Magnuszew | mazowieckie | 454,39 |
| 998 | 813 | 879 | Wilczyce | świętokrzyskie | 454,15 |
| 969 | 902 | 880 | Tułowice | opolskie | 453,86 |
| 997 | 1017 | 881 | Brzycka | podkarpackie | 452,83 |
| 1147 | 1015 | 882 | Kazimierz Biskupi | wielkopolskie | 452,62 |
| 543 | 588 | 883 | Chynów | mazowieckie | 452,52 |
| 1280 | 1194 | 884 | Lubowidz | mazowieckie | 450,99 |
| 870 | 818 | 885 | Sadowne | mazowieckie | 450,54 |
| 299 | 289 | 886 | Poraj | śląskie | 450,19 |
| 810 | 839 | 887 | Gózd | mazowieckie | 449,67 |
| 872 | 731 | 888 | Walce | opolskie | 448,95 |
| 819 | 1044 | 889 | Szczaniec | lubuskie | 448,71 |
| 462 | 633 | 890 | Sypniewo | mazowieckie | 448,62 |
| 320 | 580 | 891 | Słońsk | lubuskie | 448,21 |
| 1411 | 1003 | 892 | Lisewo | kujawsko-pomorskie | 447,17 |
| 1213 | 1033 | 893 | Gorlice | małopolskie | 446,86 |
| 1091 | 995 | 894 | Santok | lubuskie | 446,37 |
| 1163 | 1137 | 895 | Serniki | lubelskie | 445,37 |
| 1175 | 1091 | 896 | Gorzkowice | łódzkie | 445,24 |
| 836 | 600 | 897 | Milówka | śląskie | 444,98 |
| 996 | 1143 | 898 | Rajcza | śląskie | 444,36 |
| 476 | 821 | 899 | Karczmiska | lubelskie | 444,19 |
| 825 | 919 | 900 | Łomazy | lubelskie | 443,26 |
| 1415 | 1443 | 901 | Złota | świętokrzyskie | 443,20 |
| 206 | 187 | 902 | Reńska Wieś | opolskie | 443,19 |
| 1311 | 1200 | 903 | Nowa Wieś Lęborska | pomorskie | 442,71 |
| 659 | 749 | 904 | Kamień | lubelskie | 442,65 |
| 720 | 571 | 905 | Krościenko Wyzne | podkarpackie | 442,61 |
| 960 | 781 | 906 | Mogilany | małopolskie | 442,46 |
| 622 | 484 | 907 | Rudnik | śląskie | 442,34 |
| 372 | 677 | 908 | Lipusz | pomorskie | 441,97 |
| 1121 | 1134 | 909 | Oświęcim | małopolskie | 441,67 |
| 947 | 886 | 910 | Dorohusk | lubelskie | 441,43 |
| 1033 | 802 | 911 | Babice | małopolskie | 440,90 |

| 2013–2015 | 2014–2016 | 2015–2017 | Gmina | Województwo | Średnie wydatki inwestycyjne per capita 2015–2017 |
|-----------|-----------|-----------|---------------------|---------------------|---|
| 1408 | 1199 | 912 | Radłów | opolskie | 440,78 |
| 483 | 619 | 913 | Serokomla | lubelskie | 440,65 |
| 1331 | 1340 | 914 | Lubawa | warmińsko-mazurskie | 440,56 |
| 581 | 604 | 915 | Andrespol | łódzkie | 439,69 |
| 1061 | 997 | 916 | Obryte | mazowieckie | 439,67 |
| 1454 | 1487 | 917 | Jaświły | podlaskie | 438,37 |
| 541 | 658 | 918 | Dębica Kaszubska | pomorskie | 437,78 |
| 747 | 928 | 919 | Łapanów | małopolskie | 437,69 |
| 1302 | 779 | 920 | Stare Kurowo | lubuskie | 437,54 |
| 261 | 987 | 921 | Augustów | podlaskie | 437,51 |
| 1050 | 1043 | 922 | Gilowice | śląskie | 437,14 |
| 1285 | 1436 | 923 | Ułęż | lubelskie | 436,45 |
| 1072 | 1004 | 924 | Niebylec | podkarpackie | 436,20 |
| 647 | 645 | 925 | Drużbice | łódzkie | 436,04 |
| 1353 | 1248 | 926 | Pakośław | wielkopolskie | 435,95 |
| 1276 | 1157 | 927 | Zarzecze | podkarpackie | 435,86 |
| 1528 | 1406 | 928 | Iwierzycy | podkarpackie | 435,61 |
| 1345 | 1401 | 929 | Żółkiewka | lubelskie | 434,85 |
| 1278 | 1012 | 930 | Krzywda | lubelskie | 434,29 |
| 1556 | 1515 | 931 | Olszanka | opolskie | 433,22 |
| 1350 | 1258 | 932 | Dubeninki | warmińsko-mazurskie | 432,65 |
| 368 | 444 | 933 | Warta Bolesławiecka | dolnośląskie | 432,31 |
| 122 | 1363 | 934 | Solec-Zdrój | świętokrzyskie | 431,88 |
| 1197 | 1117 | 935 | Purda | warmińsko-mazurskie | 431,49 |
| 1332 | 1271 | 936 | Gardeja | pomorskie | 431,22 |
| 1000 | 1162 | 937 | Dębowiec | podkarpackie | 430,93 |
| 1243 | 835 | 938 | Janowo | warmińsko-mazurskie | 430,53 |
| 1209 | 872 | 939 | Stanin | lubelskie | 430,29 |
| 1505 | 1206 | 940 | Miedziana Góra | świętokrzyskie | 429,93 |
| 1300 | 1295 | 941 | Lelkowo | warmińsko-mazurskie | 429,71 |
| 1124 | 890 | 942 | Wola Mysłowska | lubelskie | 428,82 |
| 1291 | 1120 | 943 | Maków | łódzkie | 428,37 |
| 1501 | 1249 | 944 | Żurawica | podkarpackie | 428,22 |
| 673 | 1189 | 945 | Wierzbica | lubelskie | 426,92 |
| 1342 | 1065 | 946 | Pniewy | mazowieckie | 426,58 |
| 1238 | 1107 | 947 | Zabrodzie | mazowieckie | 426,13 |
| 1251 | 1286 | 948 | Lipno | wielkopolskie | 426,08 |
| 1014 | 812 | 949 | Łaskarzew | mazowieckie | 426,01 |
| 486 | 500 | 950 | Ulan-Majorat | lubelskie | 425,94 |
| 1294 | 1130 | 951 | Zakrzewo | wielkopolskie | 425,78 |
| 789 | 896 | 952 | Dąbrowa Chełmińska | kujawsko-pomorskie | 425,52 |
| 1382 | 1352 | 953 | Słupca | wielkopolskie | 425,25 |
| 327 | 568 | 954 | Lubomino | warmińsko-mazurskie | 424,83 |
| 1389 | 1056 | 955 | Kadzidło | mazowieckie | 424,64 |
| 1185 | 998 | 956 | Skolyszyn | podkarpackie | 424,30 |
| 905 | 766 | 957 | Działdowo | warmińsko-mazurskie | 424,01 |
| 250 | 702 | 958 | Kondratowice | dolnośląskie | 423,74 |
| 1003 | 1221 | 959 | Burzenin | łódzkie | 423,01 |

| 2013–2015 | 2014–2016 | 2015–2017 | Gmina | Województwo | Średnie wydatki inwestycyjne per capita 2015–2017 |
|-----------|-----------|-----------|------------------------|--------------------|---|
| 1143 | 1060 | 960 | Rzepiennik Strzyżewski | małopolskie | 422,99 |
| 627 | 606 | 961 | Śniadowo | podlaskie | 422,59 |
| 1022 | 1032 | 962 | Paszowice | dolnośląskie | 422,32 |
| 1485 | 1261 | 963 | Prażmów | mazowieckie | 422,08 |
| 973 | 1149 | 964 | Bartniczka | kujawsko-pomorskie | 421,91 |
| 1128 | 797 | 965 | Książ Wielki | małopolskie | 421,63 |
| 555 | 575 | 966 | Sadkowice | łódzkie | 421,57 |
| 1062 | 814 | 967 | Babiał | wielkopolskie | 421,55 |
| 1216 | 1222 | 968 | Komarówka Podlaska | lubelskie | 421,29 |
| 631 | 771 | 969 | Krasnosielc | mazowieckie | 421,02 |
| 1012 | 869 | 970 | Jeleśnia | śląskie | 420,97 |
| 1306 | 1317 | 971 | Wolanów | mazowieckie | 420,30 |
| 654 | 894 | 972 | Werbkwice | lubelskie | 418,93 |
| 553 | 329 | 973 | Opatowiec | świętokrzyskie | 418,82 |
| 1172 | 1041 | 974 | Miejsce Piastowe | podkarpackie | 418,77 |
| 988 | 709 | 975 | Buczowice | śląskie | 418,64 |
| 1190 | 1046 | 976 | Pępowo | wielkopolskie | 417,96 |
| 1244 | 1204 | 977 | Rzeczniów | mazowieckie | 417,88 |
| 736 | 758 | 978 | Dzierżążnia | mazowieckie | 417,75 |
| 769 | 952 | 979 | Krańciczyn | lubelskie | 417,70 |
| 1487 | 1343 | 980 | Łopuszno | świętokrzyskie | 417,56 |
| 629 | 651 | 981 | Mniszków | łódzkie | 416,93 |
| 1365 | 1252 | 982 | Spiczyn | lubelskie | 416,47 |
| 1354 | 1246 | 983 | Radecznica | lubelskie | 416,16 |
| 785 | 879 | 984 | Wielgie | kujawsko-pomorskie | 415,89 |
| 691 | 904 | 985 | Popów | śląskie | 415,30 |
| 1393 | 1321 | 986 | Międzyrzec Podlaski | lubelskie | 414,65 |
| 1075 | 994 | 987 | Ostaszewo | pomorskie | 414,47 |
| 542 | 742 | 988 | Krasnystaw | lubelskie | 413,90 |
| 653 | 1118 | 989 | Kaliska | pomorskie | 412,56 |
| 1557 | 1405 | 990 | Jastrząb | mazowieckie | 412,50 |
| 1017 | 848 | 991 | Tarłów | świętokrzyskie | 412,45 |
| 1402 | 1212 | 992 | Chodel | lubelskie | 412,24 |
| 889 | 873 | 993 | Tarnów | małopolskie | 412,17 |
| 513 | 857 | 994 | Jarosław | podkarpackie | 411,76 |
| 994 | 1257 | 995 | Moszczenica | małopolskie | 411,19 |
| 1289 | 1108 | 996 | Stare Bogaczowice | dolnośląskie | 409,75 |
| 1297 | 1165 | 997 | Krasnopol | podlaskie | 409,54 |
| 815 | 969 | 998 | Liw | mazowieckie | 409,10 |
| 895 | 915 | 999 | Przyłęk | mazowieckie | 409,06 |
| 1453 | 1329 | 1000 | Jerzmanowice-Przegonia | małopolskie | 408,32 |
| 1204 | 1274 | 1001 | Laszki | podkarpackie | 408,03 |
| 1160 | 1036 | 1002 | Borki | lubelskie | 407,65 |
| 981 | 767 | 1003 | Bielsk | mazowieckie | 407,48 |
| 663 | 744 | 1004 | Łubnice | łódzkie | 407,12 |
| 192 | 895 | 1005 | Konarzyn | pomorskie | 407,08 |
| 1077 | 929 | 1006 | Bolesław | małopolskie | 407,07 |
| 921 | 985 | 1007 | Mielec | podkarpackie | 406,91 |

| 2013–2015 | 2014–2016 | 2015–2017 | Gmina | Województwo | Średnie wydatki inwestycyjne per capita 2015–2017 |
|-----------|-----------|-----------|---------------------|---------------------|---|
| 1170 | 1109 | 1008 | Biały Dunajec | małopolskie | 406,08 |
| 681 | 951 | 1009 | Kaźmierz | wielkopolskie | 405,98 |
| 1098 | 932 | 1010 | Kolno | podlaskie | 405,91 |
| 664 | 1005 | 1011 | Mrągowo | warmińsko-mazurskie | 405,20 |
| 1088 | 986 | 1012 | Karnice | zachodniopomorskie | 405,20 |
| 894 | 906 | 1013 | Wodzisław | świętokrzyskie | 404,90 |
| 1340 | 1170 | 1014 | Bochnia | małopolskie | 404,34 |
| 1457 | 1280 | 1015 | Wielowieś | śląskie | 404,20 |
| 899 | 697 | 1016 | Chotcza | mazowieckie | 403,90 |
| 773 | 882 | 1017 | Tymbark | małopolskie | 403,66 |
| 674 | 974 | 1018 | Spytkowice | małopolskie | 403,51 |
| 719 | 836 | 1019 | Sosnowka | lubelskie | 403,36 |
| 1349 | 1303 | 1020 | Czernichów | małopolskie | 403,13 |
| 422 | 595 | 1021 | Suszec | śląskie | 402,90 |
| 791 | 1173 | 1022 | Kotuń | mazowieckie | 402,38 |
| 578 | 692 | 1023 | Sokołów Podlaski | mazowieckie | 402,00 |
| 843 | 806 | 1024 | Sadlinki | pomorskie | 400,77 |
| 670 | 636 | 1025 | Żołynia | podkarpackie | 400,72 |
| 1329 | 1245 | 1026 | Iwaniska | świętokrzyskie | 400,10 |
| 750 | 1006 | 1027 | Trzyciąż | małopolskie | 400,09 |
| 1314 | 1179 | 1028 | Kocmyrzów-Luborzyca | małopolskie | 399,96 |
| 563 | 551 | 1029 | Siepraw | małopolskie | 399,69 |
| 863 | 726 | 1030 | Niegosławice | lubuskie | 399,61 |
| 755 | 1127 | 1031 | Wohryń | lubelskie | 399,60 |
| 1434 | 1420 | 1032 | Rudnik | lubelskie | 399,31 |
| 957 | 922 | 1033 | Lubicz | kujawsko-pomorskie | 399,18 |
| 1139 | 1174 | 1034 | Zbrosławice | śląskie | 399,05 |
| 1399 | 1427 | 1035 | Stare Czarnowo | zachodniopomorskie | 399,00 |
| 1513 | 1532 | 1036 | Osiek | pomorskie | 398,85 |
| 1217 | 1114 | 1037 | Tarnowiec | podkarpackie | 398,48 |
| 1034 | 862 | 1038 | Dąbie | lubuskie | 396,67 |
| 431 | 878 | 1039 | Nowogródek Pomorski | zachodniopomorskie | 396,53 |
| 1182 | 1055 | 1040 | Ostrów Wielkopolski | wielkopolskie | 396,05 |
| 645 | 815 | 1041 | Łubniany | opolskie | 396,04 |
| 545 | 528 | 1042 | Podedwórze | lubelskie | 395,59 |
| 594 | 774 | 1043 | Zagnańsk | świętokrzyskie | 394,35 |
| 1129 | 990 | 1044 | Lipno | kujawsko-pomorskie | 392,98 |
| 223 | 322 | 1045 | Raławice | małopolskie | 392,09 |
| 898 | 785 | 1046 | Ruda-Huta | lubelskie | 392,02 |
| 890 | 1297 | 1047 | Dobryzycze | łódzkie | 391,82 |
| 1179 | 1020 | 1048 | Sulików | dolnośląskie | 391,54 |
| 1307 | 1079 | 1049 | Lipinki Łużyckie | lubuskie | 391,26 |
| 878 | 936 | 1050 | Koźminek | wielkopolskie | 391,09 |
| 961 | 1207 | 1051 | Dobromierz | dolnośląskie | 390,88 |
| 1059 | 934 | 1052 | Ręczno | łódzkie | 390,71 |
| 1096 | 1031 | 1053 | Pęczniew | łódzkie | 389,51 |
| 1111 | 1013 | 1054 | Czarna | podkarpackie | 389,33 |
| 374 | 750 | 1055 | Izabelin | mazowieckie | 388,74 |

GMINY WIEJSKIE

| 2013–2015 | 2014–2016 | 2015–2017 | Gmina | Województwo | Średnie wydatki inwestycyjne per capita 2015–2017 |
|-----------|-----------|-----------|--------------------|---------------------|---|
| 1394 | 1357 | 1056 | Baligród | podkarpackie | 388,45 |
| 1312 | 1331 | 1057 | Spytkowice | małopolskie | 388,32 |
| 650 | 609 | 1058 | Telatyn | lubelskie | 388,16 |
| 1286 | 1293 | 1059 | Gostynin | mazowieckie | 387,32 |
| 1221 | 1184 | 1060 | Lidzbark Warmiński | warmińsko-mazurskie | 387,26 |
| 944 | 1009 | 1061 | Gorzyce | śląskie | 386,81 |
| 703 | 909 | 1062 | Stoszowice | dolnośląskie | 386,76 |
| 625 | 1247 | 1063 | Krupski Młyn | śląskie | 386,64 |
| 933 | 768 | 1064 | Mietków | dolnośląskie | 386,63 |
| 318 | 867 | 1065 | Mstów | śląskie | 386,48 |
| 322 | 638 | 1066 | Bodzechów | świętokrzyskie | 386,28 |
| 975 | 1051 | 1067 | Strzelce | łódzkie | 385,24 |
| 820 | 1119 | 1068 | Szydłowo | wielkopolskie | 384,87 |
| 1401 | 1345 | 1069 | Ruda Maleniecka | świętokrzyskie | 384,53 |
| 584 | 1071 | 1070 | Gruta | kujawsko-pomorskie | 384,36 |
| 978 | 1053 | 1071 | Świlcza | podkarpackie | 384,13 |
| 1242 | 1142 | 1072 | Kwilcz | wielkopolskie | 384,02 |
| 1328 | 1218 | 1073 | Sieroszewice | wielkopolskie | 383,74 |
| 1002 | 1014 | 1074 | Oleśnica | dolnośląskie | 383,72 |
| 1295 | 1417 | 1075 | Rogów | łódzkie | 383,68 |
| 1304 | 1052 | 1076 | Świercze | mazowieckie | 383,49 |
| 537 | 447 | 1077 | Czyże | podlaskie | 383,41 |
| 1153 | 1140 | 1078 | Bralin | wielkopolskie | 383,23 |
| 728 | 534 | 1079 | Konopnica | łódzkie | 381,85 |
| 657 | 851 | 1080 | Dobre | kujawsko-pomorskie | 381,77 |
| 460 | 1001 | 1081 | Czerniec Borowe | mazowieckie | 381,41 |
| 968 | 958 | 1082 | Unisław | kujawsko-pomorskie | 381,13 |
| 1416 | 1243 | 1083 | Łuków | lubelskie | 380,83 |
| 1229 | 1203 | 1084 | Michów | lubelskie | 380,82 |
| 1388 | 1467 | 1085 | Rychtal | wielkopolskie | 380,41 |
| 823 | 938 | 1086 | Lipinki | małopolskie | 380,25 |
| 1364 | 1181 | 1087 | Górzycza | lubuskie | 379,61 |
| 1253 | 1440 | 1088 | Szeńsk | mazowieckie | 379,29 |
| 1535 | 1491 | 1089 | Tarnówka | wielkopolskie | 378,85 |
| 1359 | 1462 | 1090 | Krukłanki | warmińsko-mazurskie | 378,69 |
| 247 | 470 | 1091 | Boćki | podlaskie | 378,05 |
| 85 | 164 | 1092 | Jabłoń | lubelskie | 377,34 |
| 705 | 715 | 1093 | Jejkowice | śląskie | 376,70 |
| 774 | 956 | 1094 | Zapolice | łódzkie | 376,50 |
| 217 | 417 | 1095 | Ujsoły | śląskie | 376,35 |
| 501 | 621 | 1096 | Nowy Kawęczyn | łódzkie | 376,09 |
| 489 | 649 | 1097 | Mszana Dolna | małopolskie | 376,06 |
| 903 | 1141 | 1098 | Puszcza Mariańska | mazowieckie | 375,76 |
| 1356 | 1167 | 1099 | Bystra-Sidzina | małopolskie | 375,24 |
| 795 | 926 | 1100 | Pawłosiów | podkarpackie | 375,02 |
| 1430 | 1419 | 1101 | Iłowo-Osada | warmińsko-mazurskie | 374,99 |
| 1083 | 946 | 1102 | Gdów | małopolskie | 374,49 |
| 1527 | 1408 | 1103 | Lipowa | śląskie | 374,36 |

| 2013–2015 | 2014–2016 | 2015–2017 | Gmina | Województwo | Średnie wydatki inwestycyjne per capita 2015–2017 |
|-----------|-----------|-----------|--------------------|---------------------|---|
| 1081 | 981 | 1104 | Porąbka | śląskie | 374,34 |
| 1308 | 1278 | 1105 | Dobrzyniewo Duże | podlaskie | 374,29 |
| 1511 | 1279 | 1106 | Goleszów | śląskie | 374,22 |
| 1071 | 871 | 1107 | Dmosin | łódzkie | 373,78 |
| 1448 | 1368 | 1108 | Wińsko | dolnośląskie | 373,32 |
| 628 | 884 | 1109 | Olszanica | podkarpackie | 373,28 |
| 547 | 865 | 1110 | Pielgrzymka | dolnośląskie | 372,48 |
| 1249 | 1102 | 1111 | Główczyce | pomorskie | 372,17 |
| 210 | 287 | 1112 | Radków | świętokrzyskie | 372,12 |
| 995 | 954 | 1113 | Poświętne | łódzkie | 371,86 |
| 809 | 1064 | 1114 | Przelewice | zachodniopomorskie | 371,32 |
| 1211 | 1314 | 1115 | Zawidz | mazowieckie | 370,19 |
| 440 | 543 | 1116 | Nowe Ostrowy | łódzkie | 369,63 |
| 1445 | 1260 | 1117 | Zduńska Wola | łódzkie | 368,63 |
| 536 | 514 | 1118 | Rejowiec Fabryczny | lubelskie | 368,45 |
| 1035 | 1256 | 1119 | Rzezawa | małopolskie | 368,00 |
| 1335 | 1101 | 1120 | Wiśniowa | małopolskie | 367,97 |
| 850 | 753 | 1121 | Jonkowo | warmińsko-mazurskie | 367,84 |
| 1443 | 1415 | 1122 | Kołaczkowo | wielkopolskie | 367,44 |
| 737 | 657 | 1123 | Secemin | świętokrzyskie | 366,95 |
| 971 | 775 | 1124 | Łużna | małopolskie | 366,89 |
| 1173 | 1081 | 1125 | Wilczęta | warmińsko-mazurskie | 366,61 |
| 1323 | 1219 | 1126 | Borkowice | mazowieckie | 366,51 |
| 1346 | 1144 | 1127 | Radziechowy-Wieprz | śląskie | 366,47 |
| 1220 | 1228 | 1128 | Warlubie | kujawsko-pomorskie | 366,41 |
| 92 | 313 | 1129 | Bejsce | świętokrzyskie | 366,34 |
| 1196 | 1155 | 1130 | Sadki | kujawsko-pomorskie | 366,17 |
| 862 | 1045 | 1131 | Puck | pomorskie | 365,79 |
| 1464 | 1380 | 1132 | Pątnów | łódzkie | 365,41 |
| 1468 | 1369 | 1133 | Jasło | podkarpackie | 365,23 |
| 1438 | 1304 | 1134 | Pacanów | świętokrzyskie | 364,86 |
| 1336 | 1029 | 1135 | Czudec | podkarpackie | 364,79 |
| 375 | 488 | 1136 | Oleśnica | świętokrzyskie | 364,67 |
| 1258 | 1132 | 1137 | Świnna | śląskie | 364,55 |
| 1330 | 1239 | 1138 | Solec nad Wisłą | mazowieckie | 364,37 |
| 1461 | 1471 | 1139 | Grzegorzew | wielkopolskie | 364,21 |
| 1199 | 1094 | 1140 | Godkowo | warmińsko-mazurskie | 361,90 |
| 852 | 905 | 1141 | Rozdrażew | wielkopolskie | 361,54 |
| 544 | 340 | 1142 | Radzanów | mazowieckie | 361,15 |
| 715 | 547 | 1143 | Wiżajny | podlaskie | 360,48 |
| 1421 | 1412 | 1144 | Lubień | małopolskie | 359,67 |
| 1425 | 1084 | 1145 | Biesiekierz | zachodniopomorskie | 359,55 |
| 1086 | 1010 | 1146 | Mycielin | wielkopolskie | 359,16 |
| 1117 | 1034 | 1147 | Załużki | mazowieckie | 357,90 |
| 1183 | 1176 | 1148 | Wyszki | podlaskie | 357,41 |
| 986 | 1057 | 1149 | Uścimów | lubelskie | 356,90 |
| 742 | 642 | 1150 | Starożreby | mazowieckie | 356,75 |
| 1435 | 1342 | 1151 | Wodzierady | łódzkie | 356,21 |

| 2013–2015 | 2014–2016 | 2015–2017 | Gmina | Województwo | Średnie wydatki inwestycyjne per capita 2015–2017 |
|-----------|-----------|-----------|---------------------|---------------------|---|
| 393 | 504 | 1152 | Tyrawa Wołoska | podkarpackie | 355,25 |
| 557 | 855 | 1153 | Dąbrowa | kujawsko-pomorskie | 354,46 |
| 1537 | 1172 | 1154 | Ślemień | śląskie | 354,34 |
| 1409 | 1195 | 1155 | Sokoły | podlaskie | 353,37 |
| 1374 | 1404 | 1156 | Dąbrówno | warmińsko-mazurskie | 352,99 |
| 385 | 1058 | 1157 | Koszyce | małopolskie | 352,60 |
| 1026 | 1100 | 1158 | Płońsk | mazowieckie | 352,10 |
| 1154 | 1080 | 1159 | Trojanów | mazowieckie | 351,77 |
| 1264 | 1002 | 1160 | Skierniewice | łódzkie | 351,21 |
| 471 | 972 | 1161 | Komarów-Osada | lubelskie | 350,48 |
| 1378 | 1350 | 1162 | Rybno | warmińsko-mazurskie | 349,89 |
| 1099 | 1224 | 1163 | Czerwińsk nad Wisłą | mazowieckie | 349,30 |
| 1105 | 1022 | 1164 | Sieradz | łódzkie | 349,15 |
| 922 | 977 | 1165 | Latowicz | mazowieckie | 349,13 |
| 1156 | 1063 | 1166 | Bolesławiec | łódzkie | 348,99 |
| 682 | 679 | 1167 | Kamiennik | opolskie | 348,79 |
| 684 | 516 | 1168 | Trzcianne | podlaskie | 348,53 |
| 488 | 756 | 1169 | Obrazów | świętokrzyskie | 347,40 |
| 1171 | 1128 | 1170 | Pysznica | podkarpackie | 347,17 |
| 567 | 663 | 1171 | Człuchów | pomorskie | 346,75 |
| 391 | 464 | 1172 | Jedlińsk | mazowieckie | 346,12 |
| 106 | 73 | 1173 | Mircze | lubelskie | 344,99 |
| 376 | 655 | 1174 | Mszana | śląskie | 344,86 |
| 1262 | 1309 | 1175 | Górno | świętokrzyskie | 344,72 |
| 455 | 399 | 1176 | Książki | kujawsko-pomorskie | 343,51 |
| 340 | 963 | 1177 | Szelków | mazowieckie | 342,28 |
| 551 | 748 | 1178 | Szczurowa | małopolskie | 342,05 |
| 830 | 723 | 1179 | Wierzchowo | zachodniopomorskie | 341,41 |
| 1164 | 967 | 1180 | Trzebieszów | lubelskie | 341,26 |
| 1483 | 1349 | 1181 | Piątnica | podlaskie | 340,89 |
| 911 | 1178 | 1182 | Kuczbork-Osada | mazowieckie | 340,88 |
| 1013 | 1180 | 1183 | Mirzec | świętokrzyskie | 340,16 |
| 690 | 1023 | 1184 | Brzozie | kujawsko-pomorskie | 339,93 |
| 1176 | 1276 | 1185 | Osięciny | kujawsko-pomorskie | 339,80 |
| 1177 | 1193 | 1186 | Obrzycko | wielkopolskie | 339,78 |
| 1316 | 1092 | 1187 | Czastary | łódzkie | 339,01 |
| 550 | 876 | 1188 | Radzyń Podlaski | lubelskie | 337,89 |
| 616 | 703 | 1189 | Kłomnice | śląskie | 337,61 |
| 446 | 784 | 1190 | Łągowiki | dolnośląskie | 337,28 |
| 675 | 880 | 1191 | Leśna Podlaska | lubelskie | 337,10 |
| 828 | 564 | 1192 | Bałtów | świętokrzyskie | 337,00 |
| 982 | 993 | 1193 | Błędów | mazowieckie | 336,48 |
| 1148 | 1096 | 1194 | Rokielnica | podkarpackie | 336,30 |
| 1266 | 1259 | 1195 | Krasiczyn | podkarpackie | 335,87 |
| 1169 | 1232 | 1196 | Kłoczew | lubelskie | 334,93 |
| 1108 | 1244 | 1197 | Jeżewo | kujawsko-pomorskie | 334,38 |
| 984 | 968 | 1198 | Łabunie | lubelskie | 334,11 |
| 1327 | 1322 | 1199 | Rusiec | łódzkie | 334,11 |

| 2013–2015 | 2014–2016 | 2015–2017 | Gmina | Województwo | Średnie wydatki inwestycyjne per capita 2015–2017 |
|-----------|-----------|-----------|-------------------------|--------------------|---|
| 1381 | 1335 | 1200 | Szczecinek | zachodniopomorskie | 332,15 |
| 1444 | 1430 | 1201 | Kościelec | wielkopolskie | 331,46 |
| 1279 | 1049 | 1202 | Nędza | śląskie | 331,26 |
| 1146 | 1306 | 1203 | Zwierzyn | lubuskie | 330,84 |
| 1178 | 1154 | 1204 | Brzeziny | wielkopolskie | 330,51 |
| 972 | 674 | 1205 | Włodawa | lubelskie | 329,02 |
| 470 | 838 | 1206 | Rudniki | opolskie | 328,59 |
| 1481 | 1299 | 1207 | Platerówka | dolnośląskie | 326,96 |
| 1079 | 1040 | 1208 | Kutno | łódzkie | 326,86 |
| 1462 | 1453 | 1209 | Dzierzgowo | mazowieckie | 326,77 |
| 1472 | 1388 | 1210 | Gromnik | małopolskie | 325,63 |
| 1427 | 1425 | 1211 | Niedzwica Duża | lubelskie | 325,34 |
| 132 | 672 | 1212 | Płoniawy-Bramura | mazowieckie | 324,96 |
| 1449 | 1411 | 1213 | Stryków | małopolskie | 324,66 |
| 1141 | 1048 | 1214 | Bukowsko | podkarpackie | 324,40 |
| 1064 | 1066 | 1215 | Bestwina | śląskie | 324,14 |
| 503 | 1275 | 1216 | Pawłowiczki | opolskie | 323,99 |
| 1441 | 1485 | 1217 | Markuszów | lubelskie | 323,84 |
| 1420 | 1372 | 1218 | Szydłowo | mazowieckie | 323,11 |
| 906 | 837 | 1219 | Kraśnik | lubelskie | 322,92 |
| 1232 | 1337 | 1220 | Brzeźnica | małopolskie | 322,82 |
| 1048 | 1177 | 1221 | Ludwin | lubelskie | 322,46 |
| 1161 | 1205 | 1222 | Radoszyce | świętokrzyskie | 322,41 |
| 743 | 978 | 1223 | Sobienie-Jeziory | mazowieckie | 322,22 |
| 240 | 502 | 1224 | Stężycza | lubelskie | 321,12 |
| 434 | 760 | 1225 | Krempna | podkarpackie | 320,17 |
| 838 | 1121 | 1226 | Wiśniewo | mazowieckie | 320,10 |
| 1191 | 1025 | 1227 | Miastkowo | podlaskie | 319,83 |
| 1248 | 1302 | 1228 | Góra Świętej Małgorzaty | łódzkie | 319,75 |
| 1044 | 1223 | 1229 | Suchy Dąb | pomorskie | 319,70 |
| 1475 | 1384 | 1230 | Gorzyce | podkarpackie | 319,58 |
| 1261 | 1139 | 1231 | Koczala | pomorskie | 319,45 |
| 1113 | 1202 | 1232 | Grabów | łódzkie | 318,26 |
| 712 | 1186 | 1233 | Gniewoszów | mazowieckie | 317,76 |
| 931 | 1265 | 1234 | Gowarczów | świętokrzyskie | 316,22 |
| 704 | 1226 | 1235 | Rudka | podlaskie | 315,61 |
| 1390 | 1416 | 1236 | Słupia | łódzkie | 314,60 |
| 902 | 921 | 1237 | Krzywca | podkarpackie | 314,11 |
| 1122 | 1106 | 1238 | Lipka | wielkopolskie | 313,56 |
| 1256 | 1113 | 1239 | Adamów | lubelskie | 313,53 |
| 1355 | 1264 | 1240 | Doruchów | wielkopolskie | 313,50 |
| 746 | 1159 | 1241 | Horodło | lubelskie | 313,22 |
| 610 | 887 | 1242 | Zawady | podlaskie | 313,04 |
| 272 | 1112 | 1243 | Radgoszcz | małopolskie | 312,80 |
| 759 | 847 | 1244 | Iwkowa | małopolskie | 312,24 |
| 1166 | 1021 | 1245 | Nowa Słupia | świętokrzyskie | 312,03 |
| 1361 | 1198 | 1246 | Radomsko | łódzkie | 310,70 |
| 1162 | 1362 | 1247 | Kamionka | lubelskie | 310,61 |

GMINY WIEJSKIE

| 2013–2015 | 2014–2016 | 2015–2017 | Gmina | Województwo | Średnie wydatki inwestycyjne per capita 2015–2017 |
|-----------|-----------|-----------|-----------------------|---------------------|---|
| 855 | 1268 | 1248 | Koszarawa | śląskie | 309,86 |
| 941 | 1163 | 1249 | Wilga | mazowieckie | 309,27 |
| 1317 | 1463 | 1250 | Bierzwnik | zachodniopomorskie | 308,95 |
| 1492 | 1324 | 1251 | Świnice Warckie | łódzkie | 308,53 |
| 1423 | 1422 | 1252 | Białopole | lubelskie | 308,47 |
| 20 | 197 | 1253 | Sztutowo | pomorskie | 307,23 |
| 1030 | 1115 | 1254 | Koneck | kujawsko-pomorskie | 307,18 |
| 1407 | 1434 | 1255 | Wysokie | lubelskie | 307,16 |
| 671 | 1185 | 1256 | Słupia (Jędrzejowska) | świętokrzyskie | 307,03 |
| 1325 | 1292 | 1257 | Sochocin | mazowieckie | 306,91 |
| 1293 | 1147 | 1258 | Tłuchowo | kujawsko-pomorskie | 306,78 |
| 865 | 989 | 1259 | Rojewo | kujawsko-pomorskie | 306,06 |
| 1290 | 1400 | 1260 | Czarnków | wielkopolskie | 305,99 |
| 1058 | 1018 | 1261 | Pcim | małopolskie | 305,38 |
| 1257 | 1263 | 1262 | Sejny | podlaskie | 305,33 |
| 1149 | 1153 | 1263 | Baranów | mazowieckie | 304,52 |
| 761 | 1359 | 1264 | Chąsno | łódzkie | 302,91 |
| 1047 | 1287 | 1265 | Radomyśl nad Sanem | podkarpackie | 302,77 |
| 1134 | 939 | 1266 | Piecki | warmińsko-mazurskie | 302,37 |
| 1205 | 1284 | 1267 | Stare Miasto | wielkopolskie | 302,33 |
| 1375 | 1347 | 1268 | Biała Podlaska | lubelskie | 301,57 |
| 935 | 1085 | 1269 | Cmolas | podkarpackie | 301,53 |
| 1387 | 1318 | 1270 | Murów | opolskie | 301,39 |
| 1210 | 1229 | 1271 | Ozorków | łódzkie | 301,12 |
| 570 | 1341 | 1272 | Miasteczko Krajeńskie | wielkopolskie | 300,35 |
| 1203 | 1374 | 1273 | Radziemice | małopolskie | 298,96 |
| 776 | 1035 | 1274 | Fajslawice | lubelskie | 298,77 |
| 487 | 1072 | 1275 | Dźwierzuty | warmińsko-mazurskie | 298,46 |
| 1486 | 1421 | 1276 | Siedlec | wielkopolskie | 298,21 |
| 1132 | 1131 | 1277 | Nowodwór | lubelskie | 297,61 |
| 965 | 1077 | 1278 | Rogowo | kujawsko-pomorskie | 297,33 |
| 1320 | 1366 | 1279 | Łubnice | świętokrzyskie | 297,04 |
| 482 | 449 | 1280 | Sanniki | mazowieckie | 296,34 |
| 788 | 1068 | 1281 | Brzuze | kujawsko-pomorskie | 296,12 |
| 1275 | 1378 | 1282 | Siekierczyn | dolnośląskie | 295,76 |
| 1157 | 1527 | 1283 | Stoczek | mazowieckie | 295,43 |
| 1348 | 1266 | 1284 | Kostomłoty | dolnośląskie | 294,18 |
| 1484 | 1323 | 1285 | Lyski | śląskie | 294,17 |
| 279 | 451 | 1286 | Łoniów | świętokrzyskie | 293,82 |
| 1127 | 1126 | 1287 | Koło | wielkopolskie | 293,51 |
| 722 | 965 | 1288 | Nowe Miasto | mazowieckie | 292,52 |
| 768 | 971 | 1289 | Łączna | świętokrzyskie | 292,48 |
| 1446 | 1373 | 1290 | Rutki | podlaskie | 292,21 |
| 1333 | 1125 | 1291 | Tomice | małopolskie | 291,95 |
| 1526 | 1445 | 1292 | Przemysł | podkarpackie | 291,67 |
| 1369 | 1298 | 1293 | Lutowiska | podkarpackie | 291,12 |
| 1054 | 976 | 1294 | Herby | śląskie | 290,35 |
| 1522 | 1449 | 1295 | Turawa | opolskie | 290,28 |

| 2013–2015 | 2014–2016 | 2015–2017 | Gmina | Województwo | Średnie wydatki inwestycyjne per capita 2015–2017 |
|-----------|-----------|-----------|---------------------|---------------------|---|
| 707 | 810 | 1296 | Lichnowy | pomorskie | 289,98 |
| 1235 | 1039 | 1297 | Poronin | małopolskie | 289,28 |
| 1246 | 1327 | 1298 | Strzałkowo | wielkopolskie | 288,94 |
| 993 | 1088 | 1299 | Słaboszów | małopolskie | 288,91 |
| 1334 | 1361 | 1300 | Rusinów | mazowieckie | 288,80 |
| 1043 | 948 | 1301 | Cielądz | łódzkie | 288,62 |
| 1283 | 881 | 1302 | Siemiątkowo | mazowieckie | 288,18 |
| 1372 | 1444 | 1303 | Drawsko | wielkopolskie | 288,11 |
| 1503 | 1376 | 1304 | Władysławów | wielkopolskie | 287,91 |
| 1263 | 1288 | 1305 | Wojciechowice | świętokrzyskie | 287,76 |
| 669 | 841 | 1306 | Łabowa | małopolskie | 287,49 |
| 1233 | 1548 | 1307 | Sorkwity | warmińsko-mazurskie | 286,71 |
| 1417 | 1075 | 1308 | Świedziebnia | kujawsko-pomorskie | 286,02 |
| 1404 | 1452 | 1309 | Połajewo | wielkopolskie | 284,20 |
| 1433 | 1517 | 1310 | Grabowiec | lubelskie | 283,03 |
| 1418 | 1399 | 1311 | Niechlów | dolnośląskie | 282,59 |
| 1380 | 1250 | 1312 | Lipce Reymontowskie | łódzkie | 282,55 |
| 1277 | 1062 | 1313 | Drzycim | kujawsko-pomorskie | 282,14 |
| 1198 | 1360 | 1314 | Mała Wieś | mazowieckie | 281,79 |
| 1405 | 1290 | 1315 | Pakosławice | opolskie | 280,10 |
| 1078 | 1098 | 1316 | Dydnia | podkarpackie | 279,73 |
| 1315 | 1414 | 1317 | Topólka | kujawsko-pomorskie | 279,53 |
| 472 | 1540 | 1318 | Wietrzychowice | małopolskie | 279,29 |
| 520 | 885 | 1319 | Będków | łódzkie | 278,64 |
| 1397 | 1426 | 1320 | Sośno | kujawsko-pomorskie | 278,63 |
| 646 | 1007 | 1321 | Wojślawice | lubelskie | 278,49 |
| 1202 | 1175 | 1322 | Białośliwie | wielkopolskie | 277,66 |
| 1452 | 1437 | 1323 | Sobków | świętokrzyskie | 277,65 |
| 871 | 1455 | 1324 | Radzanowo | mazowieckie | 277,58 |
| 526 | 799 | 1325 | Wilków | lubelskie | 277,19 |
| 130 | 144 | 1326 | Orły | podkarpackie | 276,67 |
| 1101 | 1148 | 1327 | Zawonia | dolnośląskie | 275,72 |
| 246 | 267 | 1328 | Zakrzówek | lubelskie | 274,60 |
| 1386 | 1473 | 1329 | Kobiełe Wielkie | łódzkie | 274,33 |
| 1465 | 1494 | 1330 | Skoroszyce | opolskie | 273,91 |
| 1367 | 1251 | 1331 | Sawin | lubelskie | 273,61 |
| 1053 | 1076 | 1332 | Gidle | łódzkie | 272,88 |
| 456 | 1078 | 1333 | Jasienica | śląskie | 272,63 |
| 1126 | 1190 | 1334 | Dubiecko | podkarpackie | 272,61 |
| 1517 | 1390 | 1335 | Orońsko | mazowieckie | 271,43 |
| 1319 | 1283 | 1336 | Komprachcice | opolskie | 270,59 |
| 1488 | 1512 | 1337 | Mysłakowice | dolnośląskie | 269,91 |
| 1458 | 1355 | 1338 | Kramsk | wielkopolskie | 269,82 |
| 1274 | 1367 | 1339 | Milejów | lubelskie | 269,65 |
| 1473 | 1476 | 1340 | Lanckorona | małopolskie | 269,51 |
| 1284 | 1270 | 1341 | Jemielnica | opolskie | 269,35 |
| 1273 | 1403 | 1342 | Ostrówek | łódzkie | 268,68 |
| 887 | 908 | 1343 | Manowo | zachodniopomorskie | 267,65 |

| 2013–2015 | 2014–2016 | 2015–2017 | Gmina | Województwo | Średnie wydatki inwestycyjne per capita 2015–2017 |
|-----------|-----------|-----------|----------------------|---------------------|---|
| 1006 | 964 | 1344 | Jasieniec | mazowieckie | 267,52 |
| 1439 | 1409 | 1345 | Kowala | mazowieckie | 267,03 |
| 1455 | 1469 | 1346 | Małdyty | warmińsko-mazurskie | 266,81 |
| 1031 | 1398 | 1347 | Lipnica Wielka | małopolskie | 266,37 |
| 1525 | 1472 | 1348 | Klucze | małopolskie | 265,80 |
| 1296 | 1285 | 1349 | Orchowo | wielkopolskie | 265,34 |
| 1200 | 1365 | 1350 | Bircza | podkarpackie | 264,95 |
| 1450 | 1308 | 1351 | Gąsawa | kujawsko-pomorskie | 264,85 |
| 1085 | 1330 | 1352 | Stare Juchy | warmińsko-mazurskie | 264,77 |
| 1498 | 1442 | 1353 | Jasionówka | podlaskie | 264,06 |
| 1344 | 1402 | 1354 | Lubrza | opolskie | 263,46 |
| 798 | 1104 | 1355 | Sosnowica | lubelskie | 263,32 |
| 1167 | 1236 | 1356 | Skarżysko Kościelne | świętokrzyskie | 263,01 |
| 1515 | 1518 | 1357 | Raniżów | podkarpackie | 261,81 |
| 1406 | 1289 | 1358 | Bobrowniki | kujawsko-pomorskie | 261,71 |
| 1561 | 1555 | 1359 | Zadzim | łódzkie | 260,24 |
| 1368 | 1087 | 1360 | Regnów | łódzkie | 260,23 |
| 679 | 1069 | 1361 | Żegocina | małopolskie | 259,92 |
| 395 | 577 | 1362 | Krzęcin | zachodniopomorskie | 259,78 |
| 1516 | 1525 | 1363 | Wierzbica | mazowieckie | 258,43 |
| 1373 | 1291 | 1364 | Cieszków | dolnośląskie | 258,31 |
| 966 | 1253 | 1365 | Świątajno | warmińsko-mazurskie | 257,23 |
| 1069 | 1338 | 1366 | Nieborów | łódzkie | 257,20 |
| 1250 | 1439 | 1367 | Radzanów | mazowieckie | 256,59 |
| 845 | 761 | 1368 | Markłowice | śląskie | 256,35 |
| 1482 | 1336 | 1369 | Kolsko | lubuskie | 255,49 |
| 1510 | 1478 | 1370 | Nowa Brzeźnica | łódzkie | 255,11 |
| 1158 | 1201 | 1371 | Kiwity | warmińsko-mazurskie | 254,76 |
| 1219 | 1241 | 1372 | Łaziska | lubelskie | 254,75 |
| 278 | 570 | 1373 | Łąck | mazowieckie | 254,74 |
| 1459 | 1344 | 1374 | Wadowice Górne | podkarpackie | 254,64 |
| 1384 | 1364 | 1375 | Stary Brus | lubelskie | 254,24 |
| 403 | 732 | 1376 | Janowice Wielkie | dolnośląskie | 252,88 |
| 371 | 924 | 1377 | Jasienica Rosielna | podkarpackie | 252,18 |
| 1542 | 1556 | 1378 | Stawoborze | zachodniopomorskie | 251,91 |
| 189 | 256 | 1379 | Ropa | małopolskie | 250,60 |
| 1151 | 1320 | 1380 | Wielgomłyn | łódzkie | 250,14 |
| 1530 | 1523 | 1381 | Stary Zamość | lubelskie | 249,42 |
| 1052 | 1000 | 1382 | Domaszowice | opolskie | 249,33 |
| 1507 | 1528 | 1383 | Stargard Szczeciński | zachodniopomorskie | 249,14 |
| 1553 | 1526 | 1384 | Gronowo Elbląskie | warmińsko-mazurskie | 248,79 |
| 1460 | 1407 | 1385 | Budzów | małopolskie | 248,41 |
| 1431 | 1484 | 1386 | Dobroń | łódzkie | 248,19 |
| 1500 | 1456 | 1387 | Przeworsk | podkarpackie | 246,58 |
| 1303 | 1339 | 1388 | Golymin-Ośrodek | mazowieckie | 246,38 |
| 1518 | 1431 | 1389 | Platerów | mazowieckie | 245,41 |
| 1180 | 1457 | 1390 | Miedzna | śląskie | 245,02 |
| 970 | 1124 | 1391 | Domaniów | dolnośląskie | 244,66 |

| 2013–2015 | 2014–2016 | 2015–2017 | Gmina | Województwo | Średnie wydatki inwestycyjne per capita 2015–2017 |
|-----------|-----------|-----------|-------------------|---------------------|---|
| 835 | 1326 | 1392 | Żmudź | lubelskie | 243,85 |
| 1152 | 1099 | 1393 | Kikół | kujawsko-pomorskie | 243,11 |
| 1538 | 1460 | 1394 | Moskorzew | świętokrzyskie | 243,01 |
| 1432 | 1315 | 1395 | Dziadowa Kłoda | dolnośląskie | 242,52 |
| 811 | 1138 | 1396 | Tereszpol | lubelskie | 241,86 |
| 781 | 1168 | 1397 | Klonowa | łódzkie | 238,96 |
| 854 | 1028 | 1398 | Józefów nad Wisłą | lubelskie | 238,54 |
| 1240 | 1196 | 1399 | Rymań | zachodniopomorskie | 238,27 |
| 1027 | 962 | 1400 | Tuplice | lubuskie | 237,38 |
| 1560 | 1559 | 1401 | Sieciechów | mazowieckie | 237,06 |
| 752 | 901 | 1402 | Wydminy | warmińsko-mazurskie | 236,91 |
| 46 | 765 | 1403 | Filipów | podlaskie | 236,81 |
| 1509 | 1468 | 1404 | Izbicko | opolskie | 235,95 |
| 1523 | 1488 | 1405 | Mieścisko | wielkopolskie | 235,36 |
| 1351 | 1197 | 1406 | Turobin | lubelskie | 235,14 |
| 644 | 736 | 1407 | Domaradz | podkarpackie | 234,75 |
| 535 | 1182 | 1408 | Opatów | śląskie | 234,47 |
| 1533 | 1479 | 1409 | Jarczów | lubelskie | 234,18 |
| 1477 | 1346 | 1410 | Łukta | warmińsko-mazurskie | 233,97 |
| 1544 | 1454 | 1411 | Miedzna | mazowieckie | 233,95 |
| 1087 | 1486 | 1412 | Milejewo | warmińsko-mazurskie | 233,84 |
| 920 | 1238 | 1413 | Oksa | świętokrzyskie | 233,76 |
| 1089 | 1396 | 1414 | Łęczycza | łódzkie | 232,56 |
| 1502 | 1514 | 1415 | Ładzice | łódzkie | 232,31 |
| 1187 | 1145 | 1416 | Stary Targ | pomorskie | 232,28 |
| 1100 | 1312 | 1417 | Mniów | świętokrzyskie | 231,86 |
| 193 | 641 | 1418 | Polska Cerekiew | opolskie | 231,85 |
| 1347 | 1524 | 1419 | Tarnów Opolski | opolskie | 231,22 |
| 1138 | 1262 | 1420 | Świątki | warmińsko-mazurskie | 231,19 |
| 1104 | 1214 | 1421 | Bytoń | kujawsko-pomorskie | 231,00 |
| 151 | 1166 | 1422 | Kamienica Polska | śląskie | 229,94 |
| 879 | 854 | 1423 | Słubice | mazowieckie | 229,78 |
| 1495 | 1499 | 1424 | Kozłów | małopolskie | 229,62 |
| 1451 | 1429 | 1425 | Biała | łódzkie | 228,87 |
| 1032 | 1103 | 1426 | Sarnaki | mazowieckie | 227,74 |
| 1391 | 1386 | 1427 | Pacyna | mazowieckie | 227,13 |
| 1413 | 1423 | 1428 | Niechanowo | wielkopolskie | 226,97 |
| 877 | 1391 | 1429 | Bulkowo | mazowieckie | 225,03 |
| 1469 | 1480 | 1430 | Brudzeń Duży | mazowieckie | 224,77 |
| 1549 | 1513 | 1431 | Mały Płock | podlaskie | 224,37 |
| 1524 | 1447 | 1432 | Nozdrzec | podkarpackie | 223,96 |
| 1326 | 1230 | 1433 | Dwikozy | świętokrzyskie | 223,55 |
| 909 | 1037 | 1434 | Skulsk | wielkopolskie | 221,63 |
| 1370 | 1216 | 1435 | Trzebiel | lubuskie | 221,21 |
| 1007 | 1325 | 1436 | Kłaj | małopolskie | 218,68 |
| 1159 | 1418 | 1437 | Lipnica Murowana | małopolskie | 218,42 |
| 1057 | 1371 | 1438 | Krzymów | wielkopolskie | 216,92 |
| 801 | 1116 | 1439 | Dębowa Kłoda | lubelskie | 216,77 |

GMINY WIEJSKIE

| 2013–2015 | 2014–2016 | 2015–2017 | Gmina | Województwo | Średnie wydatki inwestycyjne per capita 2015–2017 |
|-----------|-----------|-----------|--------------------|---------------------|---|
| 1551 | 1492 | 1440 | Kuślin | wielkopolskie | 216,54 |
| 1377 | 1301 | 1441 | Tworóg | śląskie | 215,81 |
| 1520 | 1550 | 1442 | Wąwolnica | lubelskie | 215,57 |
| 1480 | 1474 | 1443 | Krzeszycy | lubuskie | 215,55 |
| 1403 | 1393 | 1444 | Jeziora Wielkie | kujawsko-pomorskie | 215,34 |
| 1309 | 1392 | 1445 | Wierzchosławice | małopolskie | 214,39 |
| 1287 | 1395 | 1446 | Kochanowice | śląskie | 212,84 |
| 939 | 1348 | 1447 | Mucharz | małopolskie | 212,40 |
| 1478 | 1496 | 1448 | Grębków | mazowieckie | 209,93 |
| 1383 | 1328 | 1449 | Subkowy | pomorskie | 209,72 |
| 1474 | 1465 | 1450 | Dąbrowa Biskupia | kujawsko-pomorskie | 207,95 |
| 1496 | 1435 | 1451 | Tokarnia | małopolskie | 207,53 |
| 1310 | 1389 | 1452 | Trzydnik Duży | lubelskie | 205,84 |
| 1424 | 1334 | 1453 | Boleszkowice | zachodniopomorskie | 205,05 |
| 1270 | 1351 | 1454 | Jemielno | dolnośląskie | 203,98 |
| 1489 | 1446 | 1455 | Szudziałowo | podlaskie | 203,80 |
| 508 | 1151 | 1456 | Kiernożia | łódzkie | 203,58 |
| 1324 | 1272 | 1457 | Gawfuszowice | podkarpackie | 202,58 |
| 1019 | 1255 | 1458 | Wyryki | lubelskie | 201,10 |
| 962 | 1123 | 1459 | Stary Dzierżoń | pomorskie | 197,52 |
| 1357 | 1387 | 1460 | Pawonków | śląskie | 196,83 |
| 1552 | 1503 | 1461 | Rozogi | warmińsko-mazurskie | 195,75 |
| 1490 | 1521 | 1462 | Siedlisko | lubuskie | 194,84 |
| 1060 | 1156 | 1463 | Rozprza | łódzkie | 194,23 |
| 1493 | 1510 | 1464 | Lubsza | opolskie | 194,11 |
| 687 | 996 | 1465 | Bliżyn | świętokrzyskie | 191,41 |
| 1555 | 1533 | 1466 | Gaszowice | śląskie | 191,32 |
| 1548 | 1535 | 1467 | Dynów | podkarpackie | 190,56 |
| 574 | 982 | 1468 | Gielniów | mazowieckie | 190,51 |
| 897 | 1217 | 1469 | Rożwienica | podkarpackie | 190,28 |
| 1150 | 1187 | 1470 | Goszczyń | mazowieckie | 190,17 |
| 1543 | 1507 | 1471 | Mieleszyn | wielkopolskie | 189,36 |
| 1358 | 1305 | 1472 | Hrubieszów | lubelskie | 188,89 |
| 1292 | 1508 | 1473 | Bledzew | lubuskie | 188,63 |
| 699 | 930 | 1474 | Sidra | podlaskie | 187,87 |
| 1136 | 1307 | 1475 | Charsznica | małopolskie | 186,22 |
| 792 | 1240 | 1476 | Wymiarki | lubuskie | 185,80 |
| 1212 | 1294 | 1477 | Trawniki | lubelskie | 184,86 |
| 1426 | 1511 | 1478 | Żytno | łódzkie | 183,09 |
| 1195 | 1459 | 1479 | Trzciana | małopolskie | 181,21 |
| 84 | 75 | 1480 | Kołaki Kościelne | podlaskie | 180,93 |
| 777 | 1502 | 1481 | Cieplowody | dolnośląskie | 180,21 |
| 1271 | 1451 | 1482 | Kowale Oleckie | warmińsko-mazurskie | 179,70 |
| 665 | 940 | 1483 | Cisek | opolskie | 178,70 |
| 1558 | 1557 | 1484 | Borowa | podkarpackie | 178,48 |
| 1512 | 1466 | 1485 | Widuchowa | zachodniopomorskie | 178,46 |
| 1376 | 1448 | 1486 | Szczawin Kościelny | mazowieckie | 176,74 |
| 919 | 1234 | 1487 | Bytnica | lubuskie | 176,36 |

| 2013–2015 | 2014–2016 | 2015–2017 | Gmina | Województwo | Średnie wydatki inwestycyjne per capita 2015–2017 |
|-----------|-----------|-----------|-----------------------|---------------------|---|
| 680 | 1277 | 1488 | Kurów | lubelskie | 175,95 |
| 1437 | 1545 | 1489 | Łambinowice | opolskie | 175,32 |
| 1168 | 1498 | 1490 | Wojciechów | lubelskie | 173,55 |
| 1070 | 1394 | 1491 | Krzynowłoga Mała | mazowieckie | 173,28 |
| 1471 | 1424 | 1492 | Rytwiany | świętokrzyskie | 172,60 |
| 677 | 1171 | 1493 | Sadowie | świętokrzyskie | 170,59 |
| 1534 | 1501 | 1494 | Gomunice | łódzkie | 170,14 |
| 1429 | 1475 | 1495 | Wojcieszków | lubelskie | 169,64 |
| 1497 | 1483 | 1496 | Tuczna | lubelskie | 166,81 |
| 1038 | 1356 | 1497 | Imielno | świętokrzyskie | 166,26 |
| 917 | 1489 | 1498 | Wapno | wielkopolskie | 166,19 |
| 1494 | 1506 | 1499 | Gzy | mazowieckie | 166,02 |
| 1362 | 1397 | 1500 | Nowe Miasto nad Wartą | wielkopolskie | 163,45 |
| 1479 | 1438 | 1501 | Grzmiąca | zachodniopomorskie | 163,42 |
| 1466 | 1490 | 1502 | Chrzastowice | opolskie | 160,82 |
| 1339 | 1358 | 1503 | Brojce | zachodniopomorskie | 160,21 |
| 1550 | 1516 | 1504 | Lutocin | mazowieckie | 155,58 |
| 1506 | 1531 | 1505 | Czarna | podkarpackie | 155,30 |
| 1301 | 1477 | 1506 | Komańcza | podkarpackie | 155,15 |
| 1521 | 1495 | 1507 | Bolesław | małopolskie | 154,82 |
| 1499 | 1450 | 1508 | Miączyn | lubelskie | 154,33 |
| 1363 | 1497 | 1509 | Gręboszów | małopolskie | 154,19 |
| 1341 | 1353 | 1510 | Przybiernów | zachodniopomorskie | 153,95 |
| 295 | 773 | 1511 | Osiek Jasielski | podkarpackie | 153,41 |
| 1476 | 1481 | 1512 | Świdwin | zachodniopomorskie | 150,95 |
| 1260 | 1273 | 1513 | Dąbrowa | opolskie | 149,48 |
| 1559 | 1554 | 1514 | Gościeradów | lubelskie | 147,61 |
| 1532 | 1482 | 1515 | Mędrzechów | małopolskie | 147,32 |
| 1519 | 1470 | 1516 | Bielawy | łódzkie | 147,25 |
| 1456 | 1458 | 1517 | Rąbino | zachodniopomorskie | 147,11 |
| 1371 | 1432 | 1518 | Piątek | łódzkie | 146,21 |
| 1010 | 1235 | 1519 | Świerczów | opolskie | 142,68 |
| 1269 | 1281 | 1520 | Gubin | lubuskie | 142,08 |
| 1470 | 1539 | 1521 | Piekoszów | świętokrzyskie | 141,11 |
| 1214 | 1464 | 1522 | Jordanów Śląski | dolnośląskie | 138,86 |
| 1531 | 1541 | 1523 | Sierpc | mazowieckie | 135,14 |
| 1112 | 1413 | 1524 | Osieczna | pomorskie | 128,86 |
| 1125 | 1377 | 1525 | Kozłowo | warmińsko-mazurskie | 128,45 |
| 1436 | 1547 | 1526 | Bedlno | łódzkie | 120,38 |
| 1539 | 1530 | 1527 | Pozezdrze | warmińsko-mazurskie | 119,38 |
| 1467 | 1543 | 1528 | Radowo Małe | zachodniopomorskie | 118,64 |
| 531 | 1500 | 1529 | Nowinka | podlaskie | 118,46 |
| 1440 | 1522 | 1530 | Czermin | podkarpackie | 117,48 |
| 1247 | 1529 | 1531 | Białogard | zachodniopomorskie | 117,32 |
| 1562 | 1549 | 1532 | Wierzbno | mazowieckie | 117,31 |
| 1145 | 1534 | 1533 | Sławatycze | lubelskie | 114,45 |
| 1281 | 1505 | 1534 | Marianowo | zachodniopomorskie | 113,60 |
| 794 | 1296 | 1535 | Przeciszów | małopolskie | 113,46 |

GMINY WIEJSKIE

| 2013–2015 | 2014–2016 | 2015–2017 | Gmina | Województwo | Średnie wydatki inwestycyjne per capita 2015–2017 |
|-----------|-----------|-----------|-----------|--------------------|---|
| 1563 | 1558 | 1536 | Rachanie | lubelskie | 111,46 |
| 1529 | 1519 | 1537 | Joniec | mazowieckie | 104,50 |
| 1554 | 1551 | 1538 | Harasiuki | podkarpackie | 104,48 |
| 869 | 1110 | 1539 | Warnice | zachodniopomorskie | 101,87 |
| 607 | 1146 | 1540 | Bielice | zachodniopomorskie | 100,55 |
| 1545 | 1553 | 1541 | Lututów | łódzkie | 99,74 |
| 1514 | 1493 | 1542 | Łanięta | łódzkie | 98,09 |
| 1194 | 1191 | 1543 | Siemyśl | zachodniopomorskie | 95,77 |
| 166 | 903 | 1544 | Płaska | podlaskie | 90,87 |
| 1540 | 1520 | 1545 | Brzeźnica | lubuskie | 89,98 |

| 2013–2015 | 2014–2016 | 2015–2017 | Gmina | Województwo | Średnie wydatki inwestycyjne per capita 2015–2017 |
|-----------|-----------|-----------|-------------|---------------------|---|
| 1366 | 1509 | 1546 | Olesno | małopolskie | 87,01 |
| 1546 | 1542 | 1547 | Uchanie | lubelskie | 77,23 |
| 1547 | 1537 | 1548 | Rytko | małopolskie | 76,12 |
| 1541 | 1536 | 1549 | Trzeszczany | lubelskie | 75,99 |
| 1188 | 1538 | 1550 | Przewóz | lubuskie | 70,69 |
| 1508 | 1546 | 1551 | Markusy | warmińsko-mazurskie | 58,35 |
| 1011 | 1410 | 1552 | Przerośl | podlaskie | 38,58 |
| 154 | 1379 | 1553 | Ostrowice | zachodniopomorskie | 34,27 |
| 1090 | 1552 | 1554 | Dubienka | lubelskie | 33,81 |
| 585 | 1544 | 1555 | Olszanka | mazowieckie | 28,38 |